

# TULUÁ

Mujeres rurales dependiendo la tierra y el territorio

## Información general

Total poblacional: 221.701

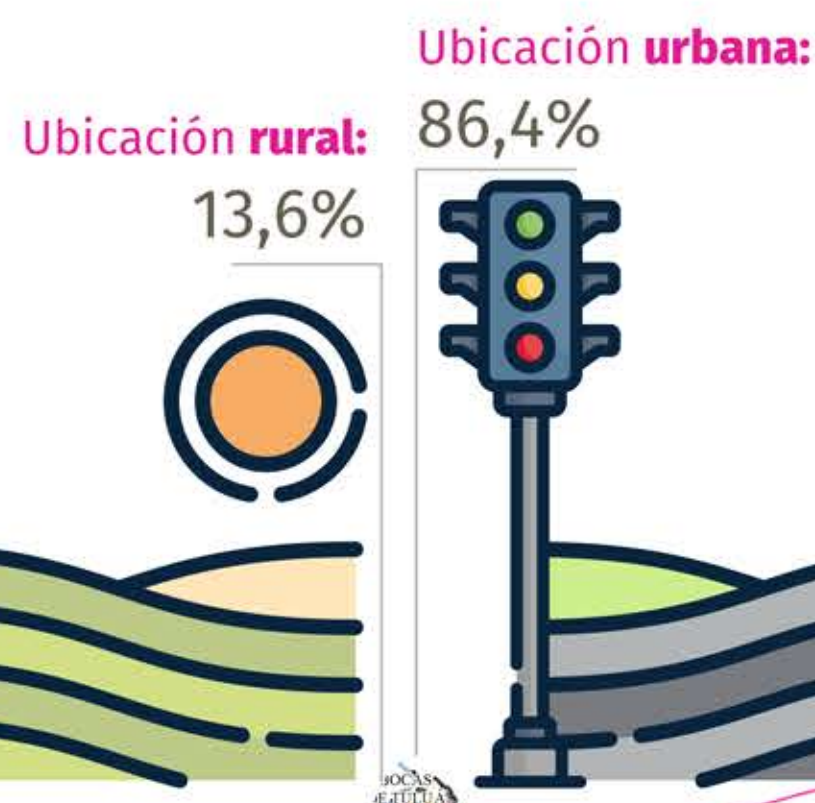
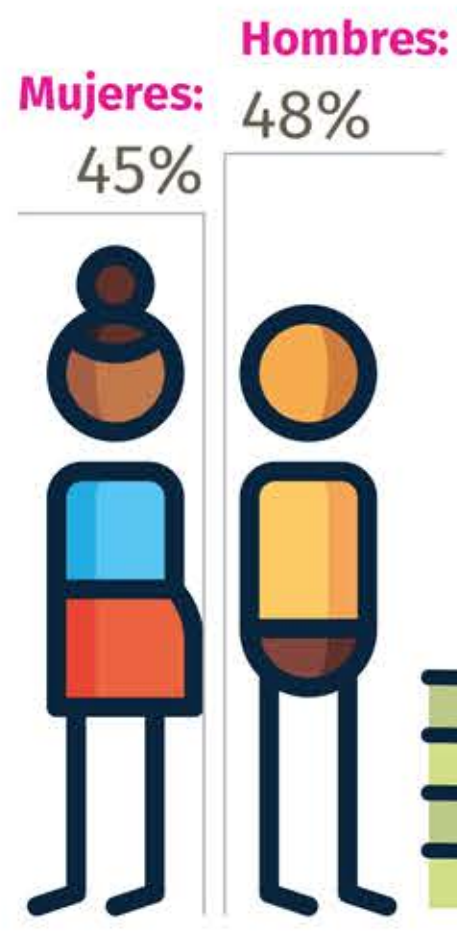

Población étnica: 18% aprox.

## Mujeres participantes en el proyecto:

50% unión libre  
25% solteras  
16,7% divorciadas  
8,3% casadas

41,7% cabeza de hogar, estas:  
30% viudas  
30% separadas  
20% solteras



### Censo Nacional Agropecuario - CNA

Tan solo en el 18% de las UPA las mujeres toman las decisiones principales.

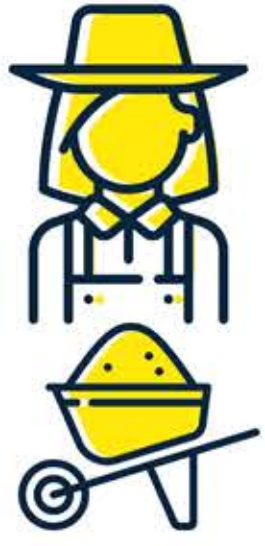

Tan solo en el 16,8% de las UPA las mujeres reciben asistencia técnica.

Tan solo en el 15,3% UPA tienen maquinaria.

Tan solo en el 12,2% cuentan con crédito.

70% de las mujeres tiene predios menores a 5 ha.

### Información espacial

Total: 90.669 ha

Ubicación rural: 88.479 ha  
Ubicación urbana: 1.643 ha

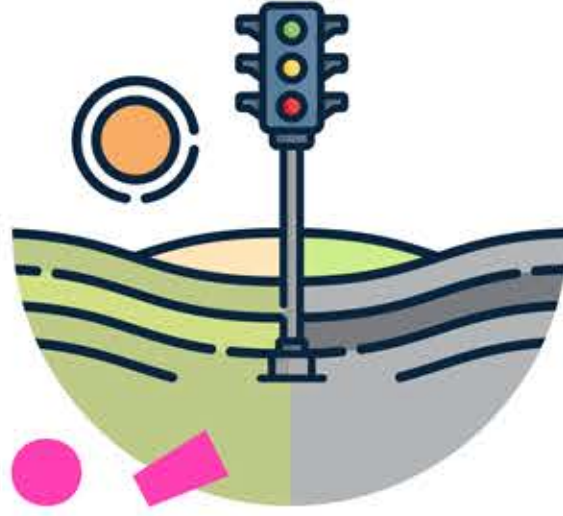

### Figuras de ordenamiento ambiental:

ZRF: 15,5% aprox.

PNR: 104,7 ha

Páramo: 8%

PNN: 344,1 ha

Reserva Forestal Protectora: 1.811,4 ha

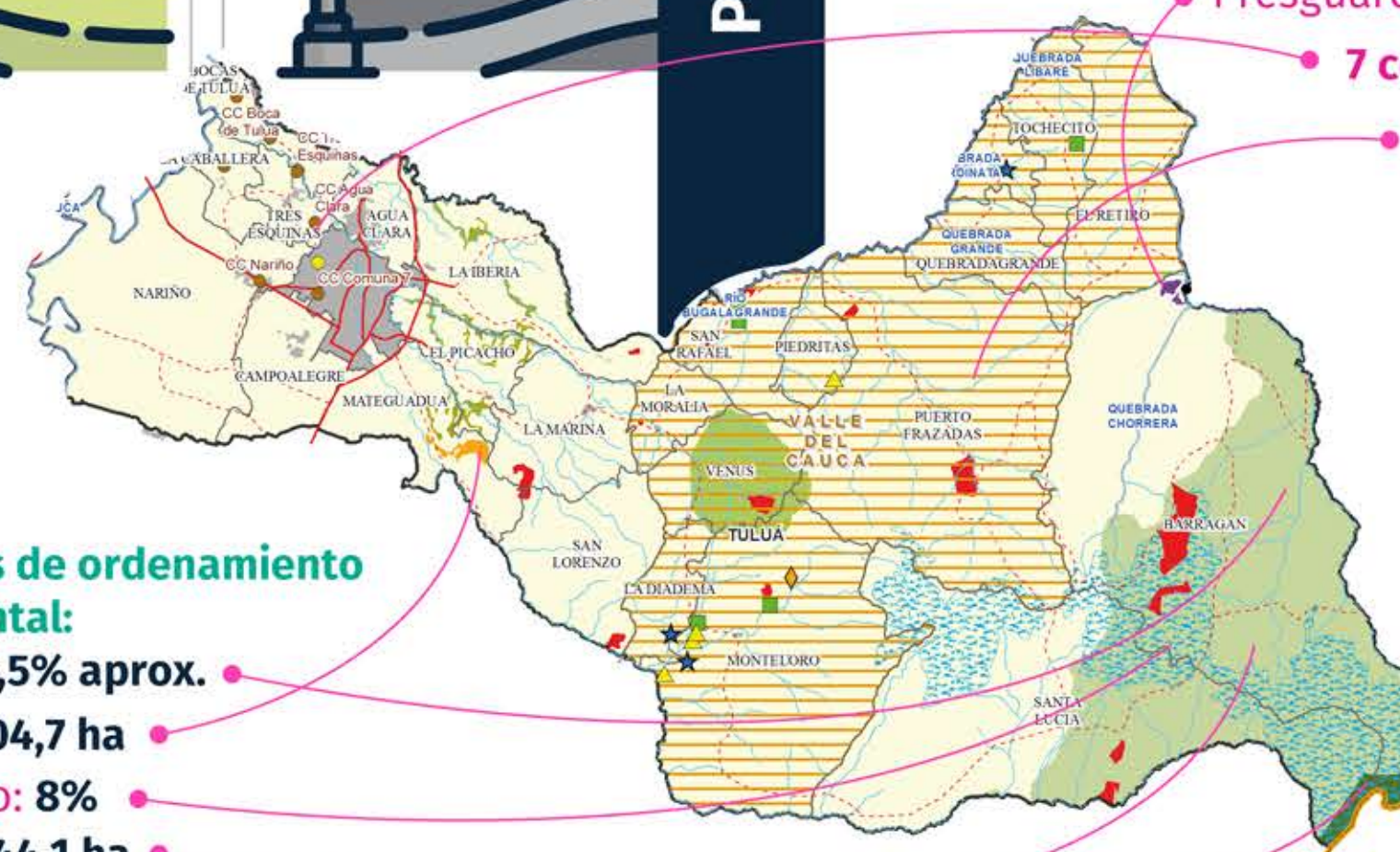

### Figuras sociales de ordenamiento territorial:

- 1 resguardo indígena: 55,4 ha
- 7 consejos comunitarios.
- Aspiración de ZRC

Tipo de Tenencia	Figuras de ordenamiento ambiental
Ninguna	Parques Naturales Regionales
Poseedoras	Reservas de la sociedad civil
Propietarias	Bosque Seco Tropical
Usuarías	Reservas Forestales Protectoras
Comunidades étnicas y campesinas	Parques
Asentamientos Afro	Parques Nacionales Naturales
Consejos Comunitarios Afro	Zonas de Reserva Forestal Ley 2da
Aspiración ZRC (Astracava)	
Resguardos indígenas constituidos	

# Caracterización

## Una economía feminizada y precarizada

### Economía del cuidado

41,7% de las mujeres campesinas realizan las tareas del cuidado de la vivienda y la familia solas.



75% de las mujeres campesinas tienen huerta casera y animales pequeños.

La mayoría de la producción de la huerta es para el autoconsumo.

La mayoría de las mujeres campesinas dedican más de 15 horas al día al cuidado de la vivienda y la familia.

"Nosotras tenemos que silbar y cantar al mismo tiempo".

58,3% elabora sustratos para formar suelos y recicla los residuos sólidos.



91,7% conserva las fuentes de agua.



75% conserva la vegetación.

83,3% usa abonos verdes.

66,7% planta árboles.

Mujeres campesinas protectoras del agua, fauna y flora  
Cuidado del medio ambiente

15 reservas de la sociedad civil.



Pocas veces se reconoce el trabajo del cuidado que hacen las mujeres campesinas.

Generalmente las cadenas del cuidado son sostenidas por las mujeres: madre, hermana, hija, tía, abuela.

Se piensa que por el hecho de ser mujeres les corresponde ser las únicas encargadas del cuidado del hogar y la familia.

Prácticas de cuidado variadas y permanentes.

De tener más y mejor tierra y de ser dueñas se sus fincas podrían favorecer mucho más el cuidado del medioambiente



En algunos casos las parejas prohíben a las mujeres participar en las organizaciones sociales o comunitarias.

Cuando las mujeres garantizan sus propios ingresos económicos suelen tener mayor participación.

Son pocas las mujeres que cuentan con un título de propiedad y que saben cómo acceder a éste.

Ser dueñas de la tierra es necesario aunque no suficiente para tomar decisiones sobre los usos del predio y los cultivos.

Las familias también han llegado al territorio debido al desplazamiento generado por el conflicto armado



## Caminando el reconocimiento de la mujer campesina como Sujeta de derechos

### Participación política y comunitaria

Las mujeres han sido fundamentales en los procesos organizativos y en el retorno al territorio en épocas de intenso conflicto armado.

Las mujeres participan en las JAC, comités de convivencia de las JAC, Comité Interinstitucional (La Moralia), ASTRACAVA, reuniones y asambleas veredales.



Algunas asociaciones donde están las mujeres: Asociación para el Progreso y el Desarrollo en el Campo (APRODECA), Asociación Nacional de Cafeteros, ASOPECAM; Mercacentro, El Progreso, Mercado Campesino en Tuluá (la 30), Sueños de Mujer, Comité Agrario de ASTRACAVA.



66,7% de las mujeres campesinas no son propietarias.



Hay predios incorporados (a hombres) y adjudicados por la URT (a parejas)

58,3% de las mujeres campesinas tienen menos de 1 UAF.



Cultivos: café, banana, cítricos, habichuela, yuca y maíz.

### Hay una aspiración de ZRC

Parcelaciones: en Venus hay cinco parcelaciones, La Serrana, con cinco familias con un tiempo de residencia de por lo menos 20 años; San Agustín, con doce familias y 30 años de residencia; Chamuscado, con 18 familias y 15 años de residencia; Quebrada Negra, con cuatro familias y diez años y San Isidro, con cuatro familias y diez años. Finalmente, se tiene la parcelación La Alejandría, en el corregimiento de La Moralia, con 18 familias, quienes ocupan la tierra desde hace 15 años.

## Mujeres campesinas sin tierra pero la trabajan

### Tierra y territorio

- Algunas mujeres son dueñas de sus predios y toman todo tipo de decisiones sobre los mismos.
- A pesar de los impactos del conflicto armado se ha resistido (permanencia y retornos) y se han reorganizado.
- Hay experiencias pacíficas de ocupación de tierras para el fomento de la economía campesina.
- El uso de la tierra garantiza tanto productos para el mercado como para el autoabastecimiento.

# Rutas de acción

Potencialidades



Economía del cuidado

- La organización social ha propiciado el empoderamiento de las mujeres campesinas.
- Las mujeres campesinas no desean reproducir roles de género machistas en sus hogares.
- Ha habido un ingreso paulatino de los hombres en las tareas del cuidado.
- Hay mujeres que disfrutan con sus parejas o solas en el baile y en los eventos deportivos.

Participación política y comunitaria

- Participación de las mujeres en decisiones familiares y de la comunidad.
- Procesos organizativos que empoderan a las mujeres en su economía y sus actividades políticas.
- La participación en el trabajo comunitario genera reconocimiento y dignificación.
- Hacen parte de procesos de resolución de conflictos.

Cuidado del medio ambiente

- Hay conciencia sobre la protección de medio ambiente: jornadas de limpieza, pago periódico, entre otras.
- Siembra de árboles especiales para proteger cuencas hídricas: quiebrabarrigo, botones de agua, guaduas.
- Manejo de residuos orgánicos.
- En la ZRC también se ve la posibilidad de potenciar la protección del medio ambiente.
- Mingas fortalecen el sentido de compañerismo y trabajo en equipo para enfrentar desafíos (basuras en quebradas, construcción de jarillones, entre otros).

Tierra y territorio

- Algunas mujeres son dueñas de sus predios y toman todo tipo de decisiones sobre los mismos.
- A pesar de los impactos del conflicto armado se ha resistido (permanencia y retornos) y se han reorganizado.
- Hay experiencias pacíficas de ocupación de tierras para el fomento de la economía campesina.
- El uso de la tierra garantiza tanto productos para el mercado como para el autoabastecimiento.

Problemática

Falta de reconocimiento del aporte productivo y económico que genera la economía del cuidado. Falta de conocimientos en las mujeres sobre los mecanismos y escenarios de participación. Expansión de la agroindustria y el monocultivo. Falta de conocimientos de los procesos y mecanismos para acceder a la titularidad de la tierra.

Acción

- Grupos de apoyo entre las mujeres para fortalecer el autoestima y autoreconocimiento.
- Implementar programas de gobierno.
- Reconocimiento del trabajo no remunerado.
- Democratizar los trabajos del cuidado en la familia.
- Procesos de formación propios e institucionales.
- Fortalecimiento de la economía campesina mediante reconocimiento de las ZRC.
- Trabajo comunitario y buenas prácticas agrícolas
- Fortalecimiento de las asociaciones de productoras.
- Procesos de formación propios e institucionales.

Actores relacionados

Comunidad organizada - Instituciones del Estado (locales, regionales y nacionales) - Instituciones educativas. Comunidad organizada - Universidades - ASTRACAVA. ANT - ADR - Alcaldía - Comunidad organizada - ASTRACAVA. Comunidad organizada - Universidades - ASTRACAVA.

