



Aspectos recientes de la economía de Suroccidente y el Cauca

Johana Andrea Sanabria
Centro Regional de Estudios Económicos
Banco de la República - Cali

15 de septiembre de 2022



CONTENIDO

SECTOR AGROPECUARIO

INDUSTRIA MANUFACTURERA

COMERCIO

CONSTRUCCIÓN

Suroccidente. Despacho de productos agrícolas desde la región hacia las centrales mayoristas del país, por departamento de origen

Segundo trimestre 2021-2022

(Volumen en toneladas y crecimiento anual)

Grupo	Valle del Cauca	Nariño	Cauca	Putumayo	Total Suroccidente
2021					
Tubérculos, raíces y plátanos	3.342	47.293	11.151	489	62.275
Verduras y hortalizas	13.589	21.198	575	457	35.820
Frutas	26.739	3.193	1.630	95	31.657
Total despacho	43.670	71.684	13.356	1.041	129.751
2022					
Tubérculos, raíces y plátanos	3.619	54.522	11.170	348	69.659
Verduras y hortalizas	16.489	28.833	714	600	46.636
Frutas	31.672	3.568	2.540	99	37.879
Total despacho	51.780	86.924	14.424	1.047	154.174
Variación anual					
Tubérculos, raíces y plátanos	8,3	15,3	0,2	-28,8	11,9
Verduras y hortalizas	21,3	36,0	24,1	31,3	30,2
Frutas	18,4	11,7	55,8	4,6	19,7
Total despacho	18,6	21,3	8,0	0,6	18,8

Fuente: SIPSA-DANE. Cálculos Banco de la República.

- Según SIPSA, la oferta agrícola de Suroccidente para el segundo trimestre de 2022 fue de 154 mil toneladas de perecederos.
- Suroccidente aportó 12,0% en la provisión de alimentos perecederos para el país.
- La oferta de alimentos se incrementó por mayores siembras en meses anteriores luego del aumento del número y valor de los créditos de Finagro del 21% anual en el trimestre pasado para pequeños productores de papa, hortalizas y demás cultivos de ciclo corto, luego de la baja financiación en 2021.

La producción y molienda de caña de azúcar se incrementó 16,2% anual al totalizar 4,4 millones de toneladas en el segundo trimestre.

Región Suroccidente¹. Molienda de caña de azúcar

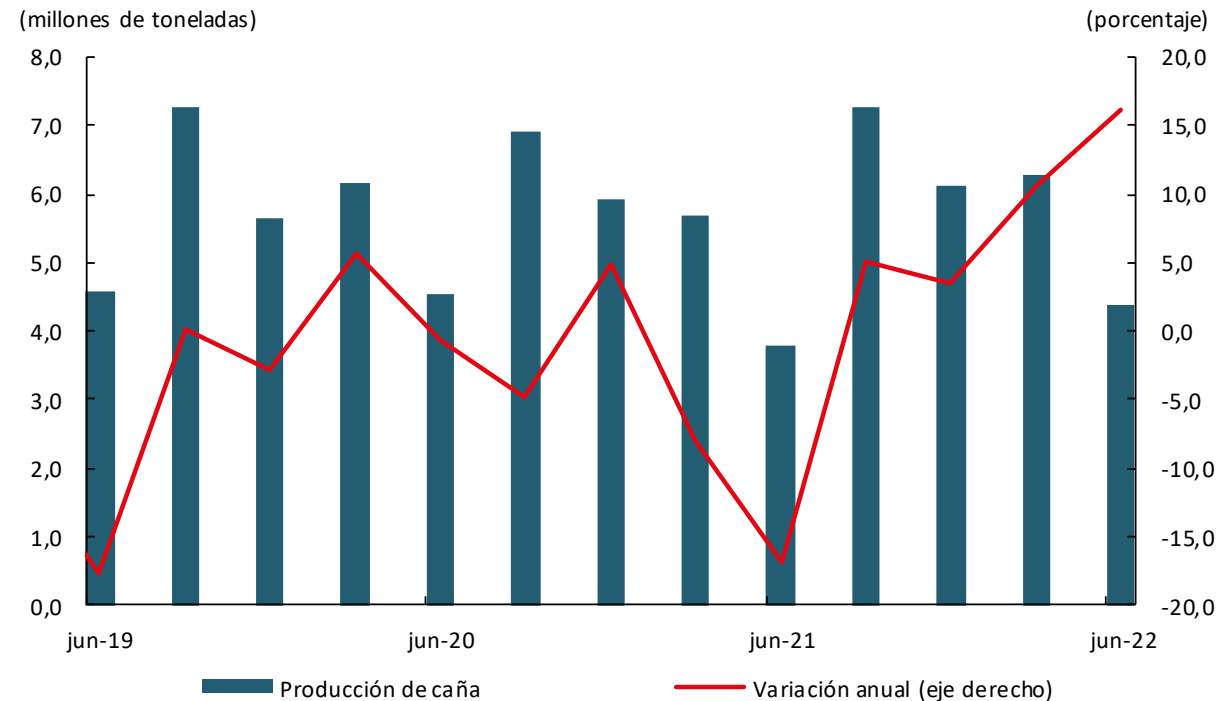

¹ Incluye la producción del Valle, Cauca, Risaralda, Quindío y Caldas.

Fuente: Asocaña. Cálculos Banco de la República.

AGROPECUARIO

- La producción de carne de cerdo de la región totalizó 22.840 toneladas, superior en 27,2% anual.
- En Suroccidente la industria acopió 55.929 millones de litros de leche, 49,1% más que un año atrás; donde el 68,2% provino de Nariño y 23,8% del Valle del Cauca.
- La producción de pollo nacional creció 7,8%; mientras que se redujo la de huevo en 6,0%.

Suroccidente. Volumen total de leche captada por la industria al sector primario Segundo trimestre 2019 - 2022

Departamentos	Miles de litros				Variación anual			Participación
	2019	2020	2021	2022	2020	2021	2022	
Total nacional	758.972	847.127	756.869	885.987	11,6	-10,7	17,1	100,0
Suroccidente	44.944	58.336	37.513	55.929	29,8	-35,7	49,1	6,3
Nariño	27.766	36.011	25.662	38.145	29,7	-28,7	48,6	4,3
Valle del Cauca	10.150	14.948	7.846	13.319	47,3	-47,5	69,8	1,5
Cauca	7.028	6.544	3.668	4.120	-6,9	-43,9	12,3	0,5
Putumayo	n.d.	834	338	345	n.d.	-59,5	2,3	0,0

n.d. No disponible.

Fuente: Unidad de Seguimiento de Precios de Leche (USP), Reporte agentes compradores de leche cruda.

Región Suroccidente¹. Producción de carne de cerdo

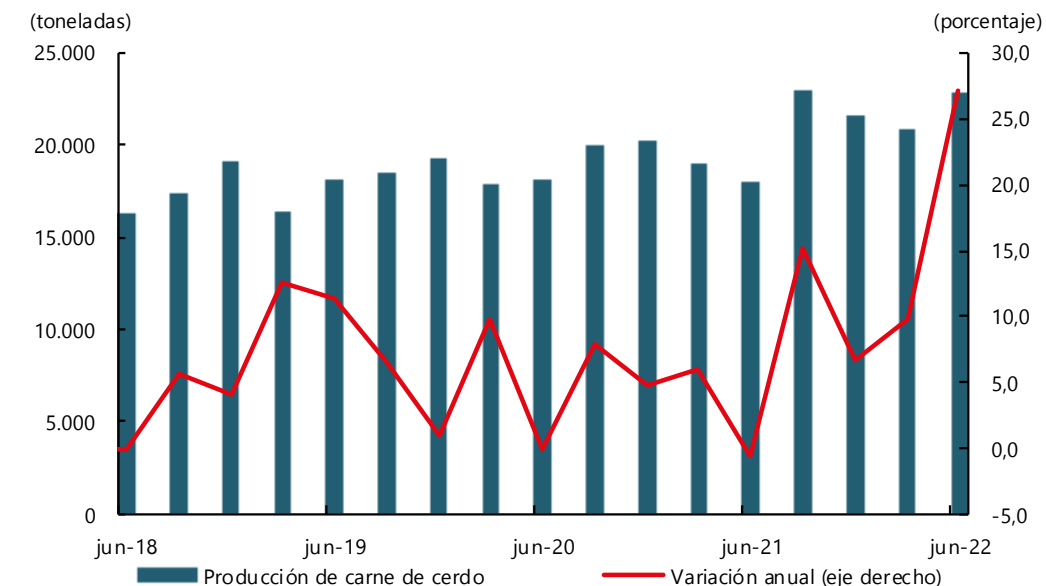

¹ Solo hay información disponible para Valle del Cauca y Nariño.

Fuente: Sistema Nacional de Recaudo, Porkcolombia - Fondo Nacional de la Porcicultura. Cálculos Banco de la República.

INDUSTRIA MANUFACTURERA

Suroccidente y Colombia. Indicadores de la actividad industrial (Crecimiento anual)

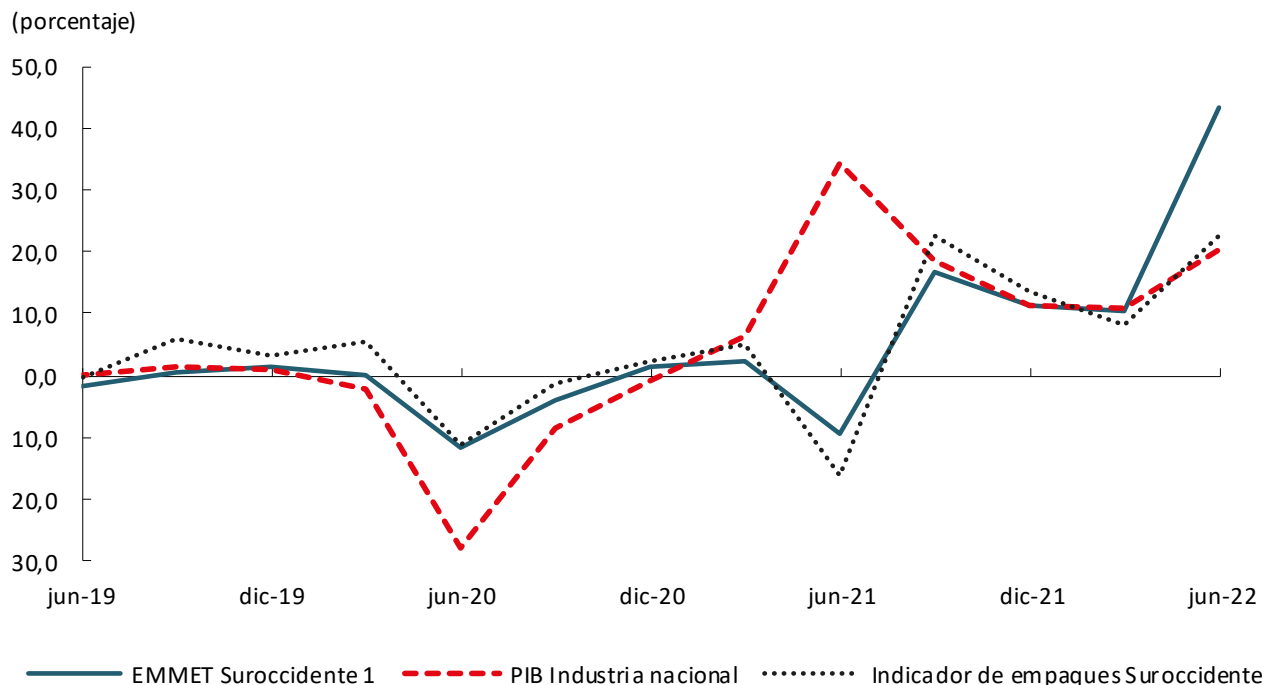

1Índice industrial regional calculado como el promedio ponderado de la EMMET para Valle y Cauca.

Fuente: DANE y Banco de la República. Cálculos Banco de la República.

Creció la producción fabril en el segundo trimestre de 2022

En Valle del Cauca 42,4% anual y en Cauca 47,8%, influenciadas por la baja base de comparación anual debido a los bloqueos viales y mayor demanda.

- Expansión por demanda de consumo represado
- Inversión en capital de periodos anteriores
- Recuperación de inventarios para atender pedidos nacionales e internacionales
- Sustitución de algunos importados por productos nacionales.

COMERCIO

La demanda interna siguió en expansión pese al aumento de las tasas de interés.

Represamiento del consumo y normalización mantiene al alza las ventas del comercio.

Favoreció el crecimiento en el valor de las remesas recibidas en el periodo, acompañadas de un alza en el precio del dólar que permitió recursos adicionales al cambio de la divisa.

Suroccidente. Indicadores del sector comercio (Crecimiento anual)

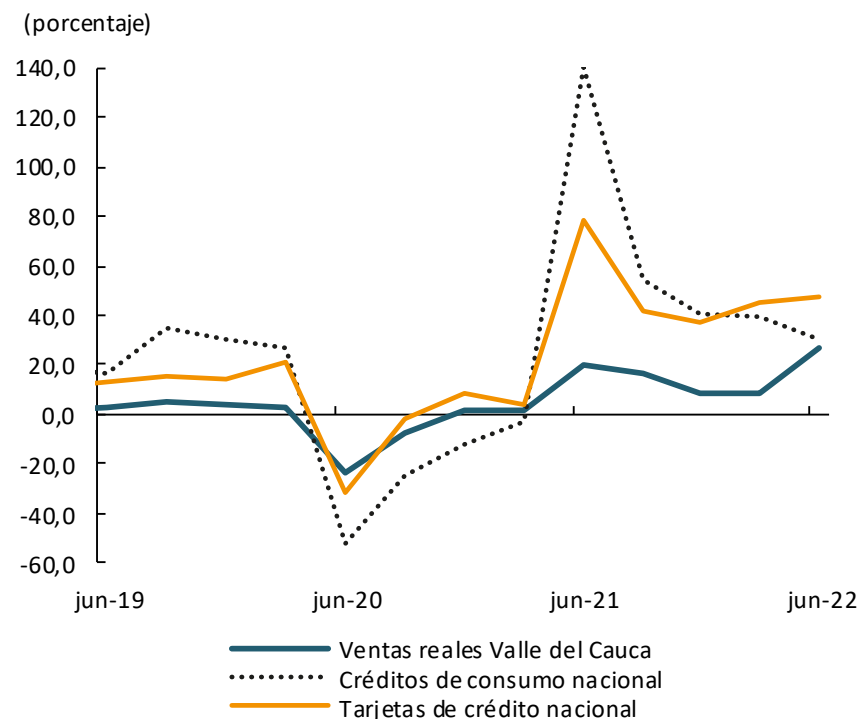
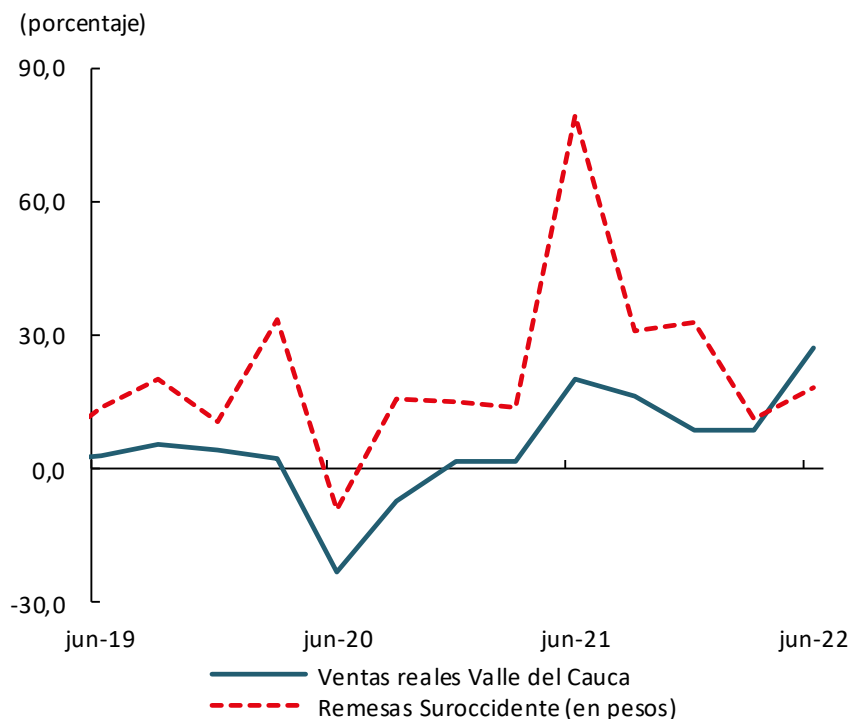

Fuente: DANE, Superintendencia Financiera y Banco de la República. Cálculos Banco de la República.

CONSTRUCCIÓN

Aumento en el área en proceso de construcción de Suroccidente.
Amplia oferta de proyectos en todas las ciudades capitales de la región.
Auge en la demanda por insumos para la misma, en especial de minerales no metálicos.

Suroccidente. Área en proceso de construcción

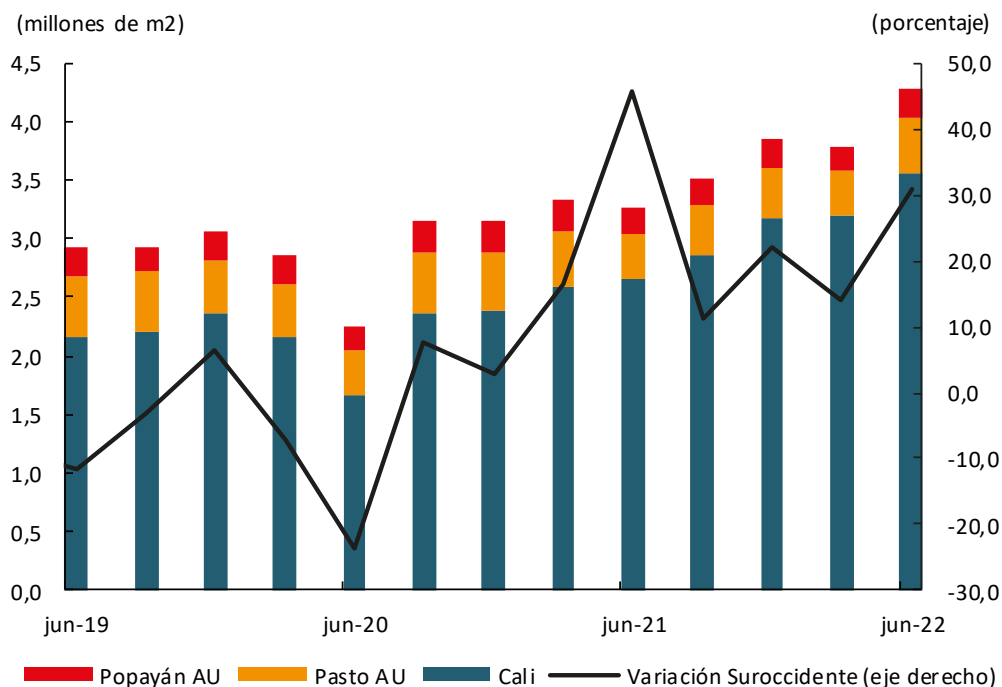

p: cifras provisionales.

Fuente: DANE-Censo de Edificaciones. Cálculos Banco de la República.

Región Suroccidente. Ventas de vivienda nueva^P
(Crecimiento anual)

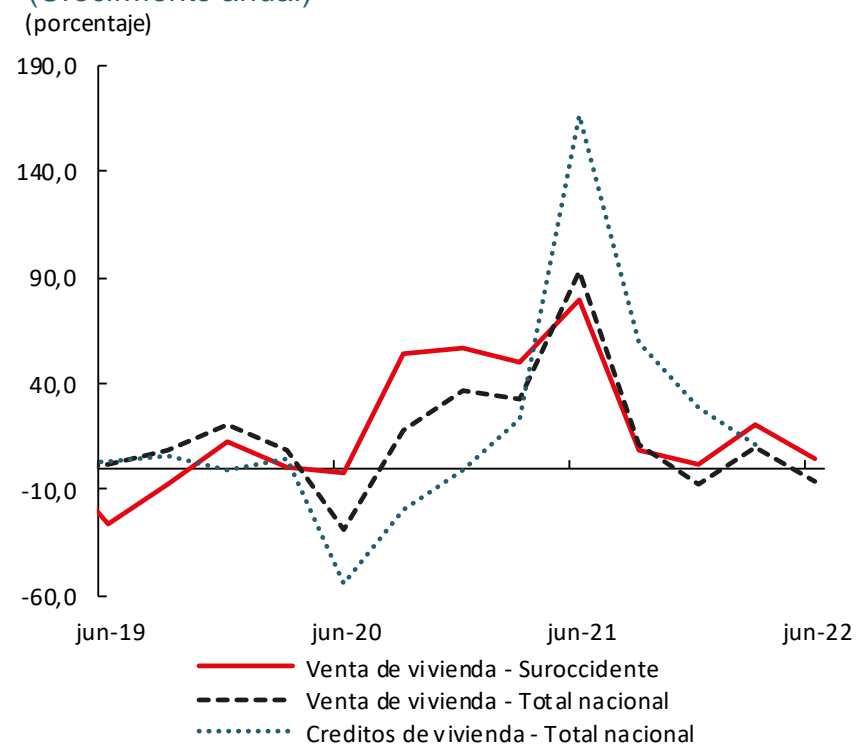

p: cifras provisionales.

Fuente: Camacol. Cálculos del Banco de la República.

¡GRACIAS!



jsanabdo@banrep.gov.co



8837700 ext. 2743

<https://www.banrep.gov.co/es/ber>

PULSO DE SUROCCIDENTE A JULIO DE 2022

Gráfico 1. Pulso Económico Regional Suroccidente

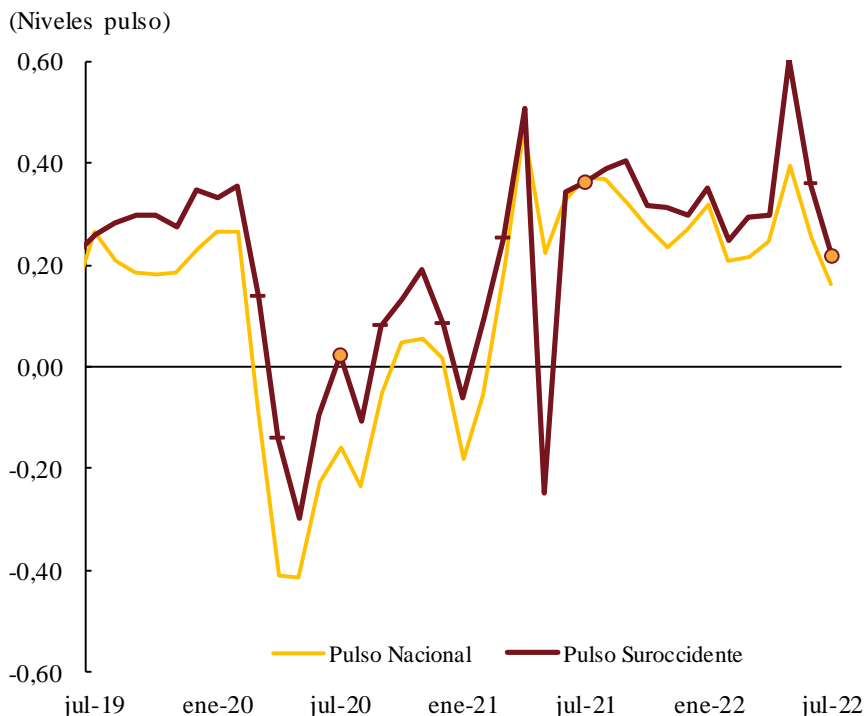

Nota: Niveles del Pulso por encima de cero representan un crecimiento anual y por debajo caídas, y fluctúan entre -1 y 1 (no corresponden a variaciones porcentuales).

Fuente: Banco de la República.

Gráfico 2. Pulso Económico Regional Suroccidente por sectores

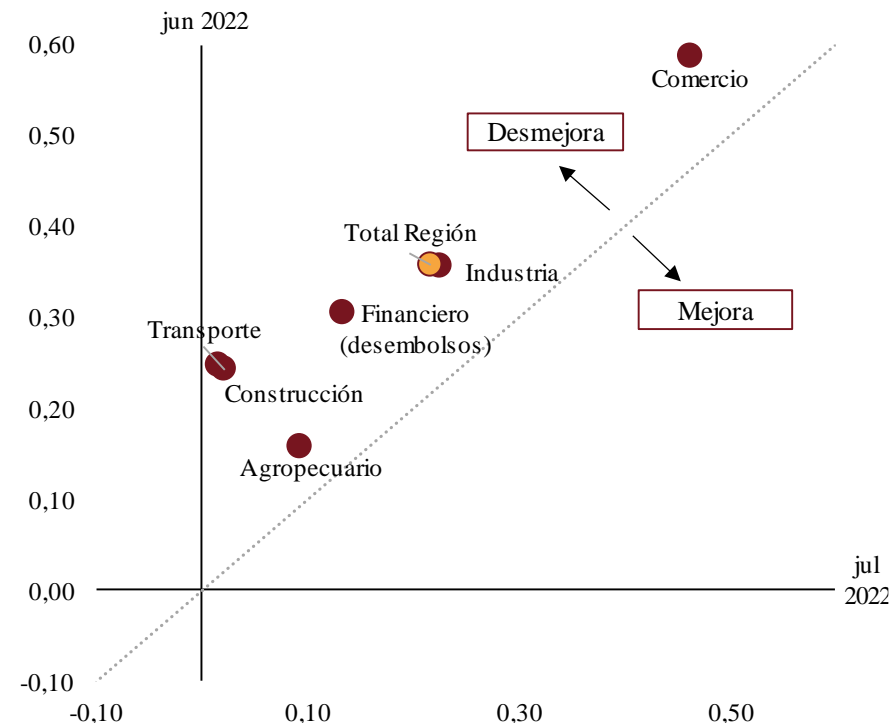

Nota: Puntos a la derecha de la diagonal representan mejora en el comportamiento anual del mes de referencia frente al resultado anual del periodo previo, y a la izquierda una desmejora.

Fuente: Banco de la República.

La economía de Suroccidente creció anualmente en julio, con un registro inferior en lo corrido de 2022. Las actividades de seguimiento mermaron su aumento, en especial el transporte y la venta de vivienda nueva. Los desembolsos del sistema financiero se afectaron por la subida en tasas de interés, la industria disminuyó pedidos y se afectó por mayores costos, las ventas del comercio se moderaron por alza en los precios y fue estable la oferta agrícola.