

INFORME DE SOS TENI BILI DAD

2025



PONTIFICIA
UNIVERSIDAD
JAVERIANA CALI



Pontificia Universidad
JAVERIANA
Cali

Rector

Vicente Durán Casas, SJ

Vicerrector Administrativo

César Casas Ospina

Vicerrector del Medio Universitario

Luis Alfonso Castellanos Ramírez, SJ

Vicerrector Académico

Hernán Camilo Rocha Niño

Secretario general

Pablo Rubén Vernaza Gómez

Coordinador de Planeación

Mauricio José Cortés Rodríguez

Asesor del rector

José Alejandro Aguilar Posada, SJ

Equipo de gestión ambiental

Isabella Tello Gómez

Isabella Montoya Palacio

Equipo de edición y redacción del informe

Valentina Gutiérrez Cadena

Katherine Martínez Rivera

Diseño y diagramación

William Alexander Torres Soto

Contenido

Presentación	4
Mensaje del rector Vicente Durán Casas, SJ	5
¿Quiénes somos?	6
Javeriana Cali en cifras	8
Nuestro compromiso con el cuidado de la Casa Común	9
Nuestras acciones destacadas del 2025.....	10
Nuestra Política Ecológica y Ambiental.....	12
Nuestro Plan estratégico para la gestión sostenible del campus	12
Gestión del recurso hídrico.....	13
Uso eficiente del agua	13
Humedales y gestión de ecosistemas acuáticos	15
Gestión y conservación del agua de lluvia.....	15
Gestión de aguas residuales	16
Conservación y uso eficiente del agua en la infraestructura del campus	16
Cumplimiento normativo	17
Nuestros desafíos	17
Gestión de la biodiversidad	18
Flora	18
Fauna	19
Gestión de los recursos energéticos	19
Gestión de residuos sólidos.....	21
Residuos aprovechables	21
Residuos ordinarios	23
Residuos de aparatos eléctricos y electrónicos, RAEE.....	23
Gestión especializada de residuos	23
Disminución de la huella de carbono	25
Construcciones sostenibles.....	26
Nuestro compromiso con la comunidad	28
Formar para transformar	29
Nuestra gente.....	31
Bienestar y cuidado	31
Acompañamiento espiritual	32
Actividad física	33
Oferta cultural	33
Una comunidad más diversa e inclusiva.....	34
Somos javerianos, somos inclusivos	34
Permanencia estudiantil	35
Participación y liderazgo inclusivo.....	37
Tejiendo vínculos con la sociedad.....	38
Nuestro aporte a los Objetivos de Desarrollo Sostenible, ODS	43

INFORME DE SOS TENI BILI DAD 2025



Presentación

El futuro no es el puerto final, es una realidad que forjamos día a día, es el mapa con el que decidimos navegar, es el compromiso que tenemos con la construcción de un mundo más sostenible, justo y esperanzador. Por eso, en la Javeriana Cali nuestras decisiones y acciones se enfocan en el cuidado de la vida y de nuestra Casa Común, en la transformación de la sociedad y en la formación integral de las personas, en coherencia con nuestra Misión.

En este contexto, presentamos nuestro informe de sostenibilidad, un ejercicio que refleja cómo integramos los pilares ambientales, sociales y económicos de manera transversal en toda nuestra gestión, orientando las decisiones, acciones y procesos para generar valor en la comunidad universitaria, la región y la sociedad.

Estas páginas recogen las acciones, aprendizajes y resultados que dan cuenta de nuestro compromiso con la sostenibilidad. A través de ellas se evidencian los proyectos, alianzas e iniciativas, de las unidades académicas y administrativas, para aportar al desarrollo de la sociedad, promover el cuidado de nuestra Casa Común, fortalecer una gestión económica responsable que garantice el cumplimiento de nuestra Misión y contribuir a los Objetivos de Desarrollo Sostenible.

Asimismo, se presentan los mecanismos de gobernanza que orientan las decisiones y respaldan una gestión ética, transparente y consciente de su impacto.

Este informe refleja la convicción de que la sostenibilidad no puede entenderse como un conjunto de acciones aisladas, pues es nuestro sello como universidad de la Compañía de Jesús. Para la Javeriana Cali la sostenibilidad no es una meta lejana, es una responsabilidad que asumimos en el presente para construir el futuro que queremos habitar.



Mensaje de Vicente Durán Casas, SJ

Rector de la Pontificia
Universidad Javeriana Cali

En un tiempo de transformaciones y desafíos que nos interpelan como sociedad, la esperanza nos invita a mirar la realidad con honestidad, a reconocer los retos que enfrentamos y a asumir la responsabilidad de transformarla.

Para una universidad de la Compañía de Jesús, la esperanza es una fuerza que moviliza el conocimiento, inspira el servicio y nos compromete con el cuidado de la vida y de nuestra Casa Común.

Desde esta convicción entendemos la sostenibilidad como una dimensión transversal de nuestro quehacer universitario. Está presente en la formación que ofrecemos, en las preguntas que orientan nuestra investigación, en las relaciones que construimos con nuestros grupos de interés y en las decisiones que tomamos para asegurar la permanencia y el desarrollo de nuestra Misión.

Por eso, durante 2025 continuamos consolidando una Javeriana Biodiversa, fortaleciendo iniciativas orientadas a la gestión responsable de los recursos naturales, a la transmisión del legado de cuidar la Casa Común, a la formación de estudiantes comprometidos con la sostenibilidad y a la construcción de una cultura institucional basada en el servicio, la ética y la transparencia.

La invitación es a no dejar este informe solo en estas páginas, sino a apropiarlo y dejarnos inspirar por él para seguir caminando y construyendo el futuro juntos.



“La calidad del desarrollo, de hecho, se mide por su capacidad de mantener unidos, sin separar, la justicia hacia las personas y la custodia de la Casa Común, favoreciendo condiciones de vida digna, acceso a los bienes necesarios, relaciones sociales justas, cuidado de la creación y atención a las generaciones futuras”:

**carta encíclica Magnífica
Humanitas, papa León XIV.**

¿Quiénes somos?

La Pontificia Universidad Javeriana es una institución regentada por la Compañía de Jesús, con cerca de 400 años de tradición educativa en Colombia y más de 55 años de presencia en la capital del Valle del Cauca.

En la Javeriana Cali contamos con 5 facultades, 27 programas de pregrado, 1 tecnología, 17 especializaciones, 9 especializaciones médico-quirúrgicas, 23 maestrías y 4 doctorados. Además, apoyamos a 19 grupos de investigación, 71% en categorías A y A1 de Colciencias y a 65 semilleros de investigación.

Nuestros 2 institutos trabajan en pro de la ciencia y las comunidades: el Instituto iÓmicas, ciencia y tecnología genética al servicio de la seguridad alimentaria del mundo; y el Instituto de Estudios Interculturales, facilitador del diálogo para la construcción social y la paz entre comunidad – empresa – Estado. Asimismo, tenemos un Centro de Consultoría y Educación Continua, un Centro Javeriano de Innovación y Emprendimiento y tres consultorios que brindan su servicio a la comunidad: el Consultorio Jurídico, el Consultorio del Hábitat y el Consultorio Empresarial.

Acreditaciones

La Pontificia Universidad Javeriana tiene acreditación institucional de alta calidad multicampus por 10 años, la máxima otorgada por el Ministerio de Educación Nacional.

Nuestro impacto global nos permite contar con las siguientes acreditaciones internacionales:

- ABET: para la Facultad de Ingeniería y Ciencias, siendo la primera universidad del suroccidente colombiano en recibirla.
- AACSB: para la Facultad de Ciencias Económicas y Administrativas, integrando el grupo de universidades del mundo destacadas como escuelas de negocios.
- Icontec-IQNET: certificando nuestras operaciones como bioseguras.



Engineering
Accreditation
Commission





Nuestra Misión:

La Pontificia Universidad Javeriana es una institución católica de educación superior, fundada y regentada por la Compañía de Jesús, comprometida con los principios educativos y las orientaciones de la entidad fundadora.

Ejerce la docencia, la investigación y el servicio con excelencia, como universidad integrada a un país de regiones, con perspectiva global e interdisciplinar, y se propone:

- La formación integral de personas que sobresalgan por su alta calidad humana, ética, académica, profesional y por su responsabilidad social; y,
- La creación y el desarrollo de conocimiento y de cultura en una perspectiva crítica e innovadora, para el logro de una sociedad justa, sostenible, incluyente, democrática, solidaria y respetuosa de la dignidad humana.

Nuestro Propósito Superior 2025 - 2030

En la tradición educativa jesuita, somos comunidad universitaria, transformamos realidades con sentido y esperanza, articulando formación, conocimiento y solidaridad.

Nuestras Megas 2025-2030

Universidad en salida para el mundo: transformar realidades desde una perspectiva humanista, solidaria y sostenible, a través de la construcción de soluciones con las comunidades, las organizaciones y los territorios, generando impacto en la sociedad, con perspectiva local y global.

Una casa para siempre: asegurar la sostenibilidad integral para la realización de la Misión de la Pontificia Universidad Javeriana, a través del fortalecimiento de una gestión efectiva, articulada, ágil y adaptable, con un gobierno universitario dinamizador y con la apropiación de una cultura y desarrollo digital.

Cultura y ética del cuidado: consolidar una cultura y ética del cuidado que, inspirada en la tradición ignaciana, fortalezca la identidad javeriana, promueva relaciones solidarias, esperanzadoras y responsables entre todas las personas de la comunidad universitaria y con quienes acompañamos.

Ecosistema javeriano de conocimiento y formación integral: dinamizar el obrar de la universidad como un ecosistema de conocimiento y formación integral, caracterizado por su capacidad innovadora, empática y de respuesta a los retos locales y globales, mediante el desarrollo adaptativo de interrelaciones flexibles que conecten entre sí las personas, los procesos y las actividades.

Javeriana Cali en cifras



Extensión del terreno de la universidad, campus Pance: **179.856,79 m²**



Áreas verdes **87.226,02 m²**



Estudiantes

8.576

8.832

2024

2025



Profesores

1.362

1.432

2024

2025



Egresados

2.227

2.449

2024

2025



Energía consumida por persona (kWh)

548,5

542,10

2024

2025



Energía generada con fuentes renovables (kWh)

5.247,943

5.219,430

2024

2025

Startups relacionados con temas de sostenibilidad*



14

21

2024

2025



Grupos de investigación

20

19

62% en A y A1

71% en A y A1

2024

2025

Cursos relacionados con temas de sostenibilidad*



142

221

2024

2025

Programas relacionados con temas de sostenibilidad*



13

45

2024

2025



Cargadores eléctricos

4

6

2024

2025



65 Semilleros de investigación



340 biciparqueaderos

*En 2025 el componente de sostenibilidad incluye aspectos ambientales, sociales y económicos.

INFORME
DE
**SOS
TENI
BILI
DAD**
2025



**Nuestro
compromiso**
con el
cuidado
de la
**Casa
Común**





Nuestras acciones destacadas del 2025

Durante 2025, promovimos espacios de aprendizaje, reflexión y acción que fortalecieron el compromiso de la comunidad javeriana con la sostenibilidad.

En este año destacamos tres iniciativas que convocaron a la comunidad javeriana a conocer más sobre cómo cuidar nuestra Casa Común:

Javeriana Biodiversa 2025

En el marco de la Semana de la Biodiversidad vivimos la ruta Javeriana Biodiversa 2025, una experiencia en la que **450** personas aprendimos sobre diferentes especies, conocimos las acciones que realizamos en nuestro campus para el cuidado de la fauna y la flora, fortalecimos nuestra conexión con la naturaleza y dejamos estampado nuestro compromiso con la biodiversidad.

La ruta estuvo conformada por 5 estaciones: **El valor de la biodiversidad, Preocúpate y ocúpate de las especies invasoras, La ciencia al alcance de todos, Tu minuto verde y Estampa la biodiversidad.** En las 3 primeras, 50 estudiantes de Biología vivieron su Semestre Diagonal, una oportunidad para compartir conocimiento, creatividad y compromiso con el cuidado de la biodiversidad a través de pósteres, juegos y otras actividades.

Mientras tanto, Tu minuto verde fue un espacio para conectarnos con la naturaleza y conocer algunas de las acciones ambientales que desarrollamos en la universidad, mientras que en Estampa la biodiversidad plasmamos en una camiseta nuestro compromiso con el cuidado de la Casa Común.



Un mercado agroecológico que impulsa la economía sostenible

Desde hace dos años la comunidad javeriana puede acceder a productos orgánicos comercializados directamente por sus productores gracias al mercado agroecológico que visita mensualmente nuestro campus.

En este espacio es posible encontrar frutas, verduras, conservas, encurtidos, miel, café, vino, pan de masa madre, mermeladas, cosmética natural y artesanías. Todos los productos comparten una característica común: son cultivados o elaborados por las mismas personas que los ofrecen a la comunidad universitaria.

Más que un espacio de comercialización, esta iniciativa promueve el encuentro entre productores y consumidores, fortaleciendo relaciones más cercanas y conscientes. Al mismo tiempo, fomenta prácticas responsables con el medio ambiente y apoya la economía local, contribuyendo al desarrollo social, ambiental y económico de nuestro entorno.

Hacia un campus con residuos cero

Hacia un campus con residuos cero es una campaña que nació de la articulación entre la Vicerrectoría Académica, a través de los cursos de Teología I y Cuidado de la Casa Común; la Vicerrectoría del Medio Universitario, mediante el Voluntariado Javeriano del Centro Pastoral San Francisco Javier; y la Vicerrectoría Administrativa, por medio de la Oficina de Gestión Ambiental.

Con esta iniciativa, que tuvo sus inicios en la Semana Diagonal de 2022, más de 500 estudiantes javerianos de 10 cursos académicos y diferentes programas desarrollaron durante los dos semestres de 2025 diversas actividades para socializar el Programa de Residuos Sólidos en la comunidad universitaria.

Uno de los aspectos más valiosos de este proyecto es que los estudiantes no solo son formados por sus profesores, sino también por los voluntarios javerianos de la misión Cuidadores de la Casa Común, quienes se convierten en formadores y enriquecen el proceso de aprendizaje desde su experiencia y compromiso.





Nuestra Política Ecológica y Ambiental

La Pontificia Universidad Javeriana, en sus sedes de Bogotá y Cali, cuenta con una Política Ecológica y Ambiental que durante la última década ha orientado nuestro compromiso con el cuidado de la Casa Común. Inspirada en la encíclica Laudato Si' del Papa Francisco y en nuestra Misión y Proyecto Educativo, esta política constituye un marco de referencia para integrar la sostenibilidad en el quehacer universitario.

Esta política busca que todas las acciones que realizamos sean coherentes con los principios del cuidado de la vida, la ecología integral y la responsabilidad ambiental, convirtiéndose en un sello distintivo de la Comunidad Javeriana.

Entre sus lineamientos se encuentra la incorporación de la dimensión ecológica y ambiental en los procesos de docencia, investigación, extensión, medio universitario, gestión administrativa y operación del campus. Asimismo, promueve hábitos y comportamientos sostenibles, así como acciones orientadas a prevenir, mitigar y reducir los impactos ambientales asociados a nuestras actividades.

Puedes consultar la política completa escaneando el código QR:



Nuestro Plan estratégico para la gestión sostenible del campus



El Plan estratégico de gestión sostenible del campus organiza y articula las acciones que desarrollamos en materia ambiental para optimizar los recursos destinados a este propósito y dar coherencia a las iniciativas implementadas en el campus. Su estructura se basa en cinco programas: Gestión del recurso hídrico, Gestión del recurso energético, Gestión de la biodiversidad, Gestión de residuos sólidos, y Reducción de emisiones de CO₂.

El contenido de estos programas se inspiró en la encíclica Laudato Si', las Preferencias Apostólicas Universales, los Objetivos de Desarrollo Sostenible y la estructura temática de Green Metric, con el fin de alinear la gestión ambiental del campus con referentes institucionales y marcos internacionales de sostenibilidad.

Cada programa se organiza en subprogramas, proyectos y subproyectos según la complejidad de los temas abordados. Además, incorpora estrategias transversales orientadas a la formación del talento humano de la universidad, la investigación, el desarrollo de trabajos semestrales y de grado, la realización de talleres para estudiantes, profesores, colaboradores y directivos, así como iniciativas de emprendimiento y divulgación que facilitan la apropiación y multiplicación de las acciones de sostenibilidad en la comunidad universitaria.

Puedes consultar la página web de EcoCampus, donde se evidencia los avances de este plan, escaneando el código QR:



Gestión del recurso hídrico



Como parte de nuestro compromiso con la sostenibilidad ambiental, hemos desarrollado un programa para la gestión del recurso hídrico orientado a garantizar el uso eficiente, responsable y sostenible del agua en todas sus operaciones, abarcando desde la captación y el uso racional del agua, hasta su tratamiento y reúso.

Uso eficiente del agua

Con el fin de garantizar el uso eficiente del agua, disponemos de infraestructura para el tratamiento y almacenamiento del recurso, realizamos seguimiento al desempeño de los sistemas de abastecimiento e implementamos medidas que promueven la eficiencia hídrica en el campus. Las características de la infraestructura y las principales acciones desarrolladas durante el año fueron:



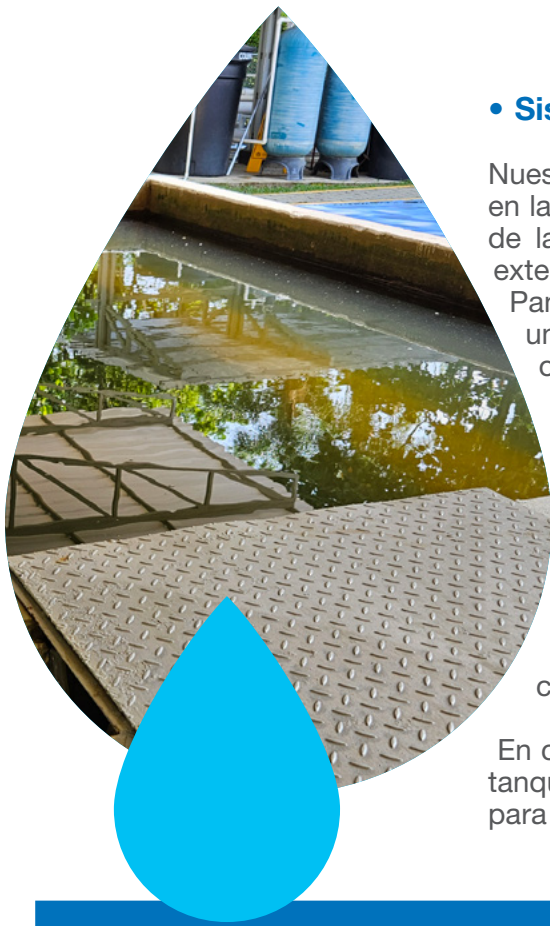

• Sistema de tratamiento de agua potable

Nuestro campus está ubicado en un área de influencia del río Pance, en la vertiente oriental de la Cordillera Occidental, beneficiándose de la derivación 4-5 del río, que atraviesa 1.190 metros de su extensión. Esta acequia, parte fundamental de la cuenca de Pance, es clave para el suministro de agua en la zona, pues la universidad realiza su abastecimiento mediante una concesión otorgada por el Departamento Administrativo de Gestión del Medio Ambiente, Dagma.

Además, contamos con una planta de tratamiento de agua potable diseñada aproximadamente hace 27 años, que capta el agua de un afluente del río Pance, con permiso ambiental para extraer hasta 3.72 litros por segundo durante un periodo de diez años; esta planta puede tratar 3 litros por segundo, operando de manera continua las 24 horas del día y cumpliendo con los estándares nacionales de calidad para consumo humano.

En cuanto al almacenamiento de agua tratada, disponemos de 3 tanques, con capacidades individuales de 100 m³, 60 m³ y 90 m³, para una capacidad total de 250 m³.

• Equipos eficientes para regular la gestión del agua

2025			
Equipo	Número total	Número total de equipos eficientes en agua	Porcentaje
Sanitarios	421	301	71,47%
Urinarios	119	72	60,18%
Duchas	80	18	22,50%
Lavamanos	557	404	72,53%
Total	1.177	795	67,54%

*Realizado por la Oficina de Apoyo a la Planeación, con base a la información de la Oficina de Recursos Físicos y Ambientales

Durante 2025 se actualizó el inventario de equipos hidrosanitarios, lo que permitió contar con una caracterización más precisa de la infraestructura instalada en el campus. Este ejercicio facilitó la identificación del estado de estos, así como de algunas fallas asociadas a su funcionamiento y desempeño, evidenciando la necesidad de realizar acciones de mantenimiento correctivo para recuperar su eficiencia.

La actualización del inventario también permitió fortalecer el seguimiento a los dispositivos de ahorro de agua y reconocer oportunidades de mejora en la gestión de la infraestructura hidrosanitaria.



Humedales y gestión de ecosistemas acuáticos

Los lagos y humedales del campus cumplen una función fundamental en la regulación hídrica, la conservación de la biodiversidad y la provisión de servicios ecosistémicos que contribuyen a la sostenibilidad ambiental.

Contamos con 4 lagos que en conjunto suman una superficie total de 31.349 m². Estos humedales no solo regulan el ciclo hídrico, sino que también forman parte de la red de humedales urbanos de Cali. Entre los proyectos asociados, destacamos la gestión de sedimentos y vegetación en sus orillas, la piscicultura y los usos pedagógicos y recreativos.

- **Gestión y control de la contaminación del agua en humedales y ecosistemas acuáticos**

Con el propósito de preservar la calidad del agua y mantener las condiciones ecológicas de los ecosistemas acuáticos presentes en el campus, durante 2025 ejecutamos un proyecto de gestión y control de la contaminación hídrica enfocado en el mantenimiento integral de los lagos. Entre las actividades que desarrollamos se destacó la remoción de sedimentos acumulados, lo que permitió mejorar la oxigenación del agua y las condiciones ambientales de estos ecosistemas. Estas acciones contribuyen a la conservación de los cuerpos de agua, la prevención de procesos de contaminación y el fortalecimiento de la biodiversidad asociada.

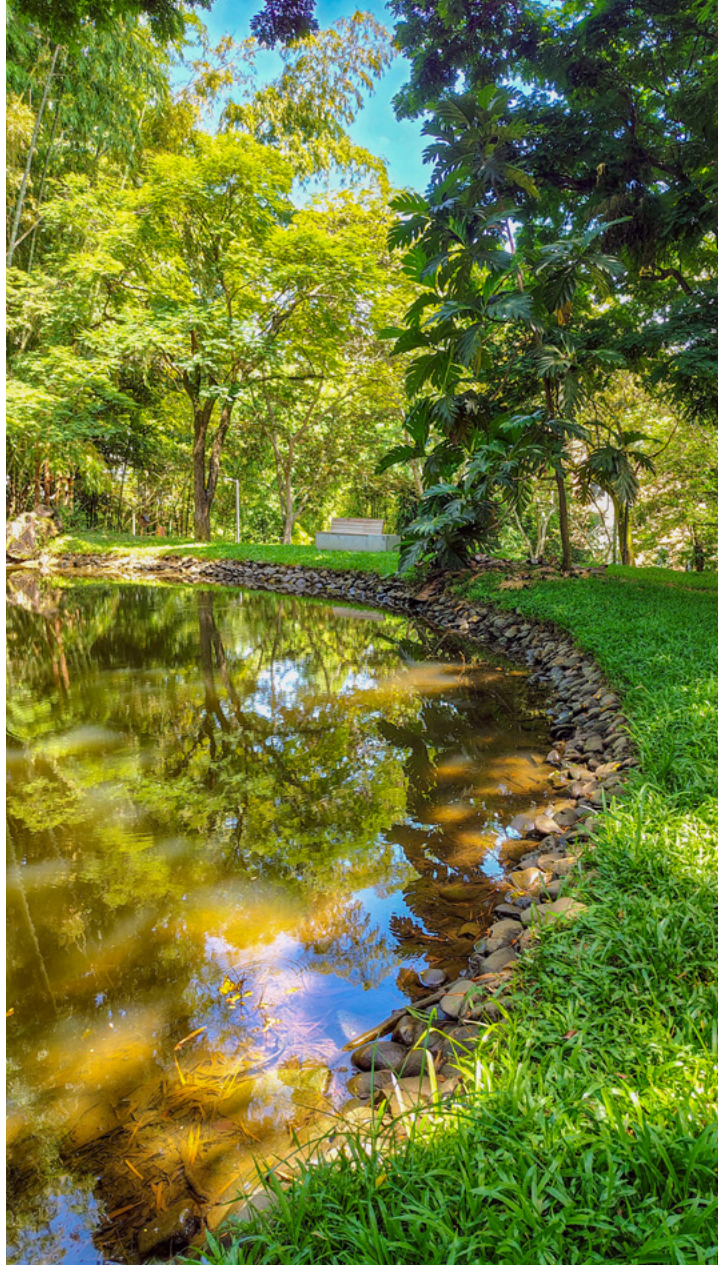

Gestión y conservación del agua de lluvia

En la universidad contamos con sistemas de captación y aprovechamiento de agua de lluvia en diferentes áreas del campus, que permiten reducir el consumo de agua potable en actividades que no requieren esta calidad.

- **Infraestructura para la captación y aprovechamiento del agua de lluvia**

Los sistemas de recolección y reutilización de agua de lluvia para el riego de áreas verdes captan aproximadamente 500 m³; adicionalmente, los 24 edificios de la universidad tienen una superficie cubierta de 19.816 m², donde el agua de lluvia se capta y se conduce hacia el sistema de canaletas.

- **Otros sistemas de almacenamiento y reutilización**

Complementamos nuestra estrategia de aprovechamiento del agua de lluvia mediante sistemas de almacenamiento destinados al riego de jardines y zonas verdes, para ello contamos con dos tanques: uno instalado en el Edificio Administrativo, que tiene capacidad de 2 m³, y otro ubicado en el Centro Deportivo con capacidad de 0,06 m³.

La captación y reutilización del agua de lluvia permite optimizar el uso del recurso hídrico, disminuir la demanda de agua potable para actividades de riego y fortalecer la gestión sostenible del agua en el campus. Estas acciones contribuyen a la conservación de los recursos naturales y a la adaptación frente a los desafíos asociados a la disponibilidad hídrica.

Gestión de aguas residuales

Con el propósito de prevenir la contaminación de los recursos hídricos y asegurar una adecuada disposición de las aguas residuales del campus, implementamos acciones de seguimiento, control y tratamiento garantizando el cumplimiento de los requisitos ambientales y minimizando los impactos sobre el entorno.

- **Gestión y control de la contaminación del agua**

Nuestras acciones de seguimiento, control y gestión de las aguas residuales generadas en el campus están enfocadas en dos frentes principales: el manejo de las aguas residuales domésticas y la gestión de las aguas y residuos líquidos provenientes de las actividades de laboratorio.

Manejo de aguas residuales domésticas: estas son conducidas al sistema de alcantarillado público para su tratamiento en la Planta de Tratamiento de Aguas Residuales, PTAR, de Cañaveralejo, contribuyendo a la adecuada gestión y depuración de estos vertimientos antes de su disposición final.

Manejo de aguas generadas en prácticas de laboratorio: estos no son descargados al sistema de alcantarillado. En su lugar, son gestionados como residuos peligrosos mediante procedimientos especializados que garantizan su adecuado almacenamiento, transporte y disposición final.

Como resultado de esta gestión y tras evidenciar ante la autoridad ambiental que los vertimientos del campus corresponden únicamente a aguas residuales domésticas, la universidad fue exonerada de la obligación de realizar la caracterización periódica de vertimientos.

Conservación y uso eficiente del agua en la infraestructura del campus

Como una de nuestras iniciativas más recientes, incorporamos el uso de pavimentos permeables en los nuevos edificios, como el Instituto iÓmicas y las nuevas porterías, contribuyendo a la recarga de acuíferos.

Además, el edificio El Cedro Rosado, que cuenta con certificación LEED, tiene un tanque de almacenamiento de agua de lluvia con una capacidad de 454,62 m³, el cual permite abastecer agua de forma continua durante 2 días y requiere un tiempo estimado de 5 días para recuperar los niveles del tanque.

Cumplimiento normativo

Nuestra gestión sostenible del recurso hídrico se desarrolla en cumplimiento a la normativa ambiental vigente y mediante la implementación de programas orientados a la conservación del agua, la protección de los ecosistemas acuáticos y el control de la contaminación hídrica.

Para ello, desde 2017, y en línea con la Ley 373 de 1997, se implementa el Programa de uso eficiente y ahorro del agua, como instrumento para promover el manejo responsable de este recurso y fortalecer las acciones de conservación en el campus.

Asimismo, la gestión de los vertimientos se realiza de acuerdo con la resolución 0631 de 2015, garantizando que las descargas de aguas residuales cumplan con los requisitos ambientales establecidos para proteger los recursos hídricos.

En materia de conservación de ecosistemas acuáticos, los humedales presentes en el campus son reconocidos por el Dagma, con la Resolución 4133.0.21.055 de 2018, garantizando la protección de estos espacios.



Nuestros desafíos:

Para el 2026 como universidad afrontaremos algunos desafíos en materia de gestión del recurso hídrico, entre estos se encuentran:

- Identificar fugas en el sistema de distribución del agua.
- Calcular el consumo de agua por edificio.
- Contrastar el cálculo por edificio con el estimado de los equipos hidrosanitarios.



Gestión de la biodiversidad

En la Javeriana Cali contamos con un programa de Gestión de biodiversidad, orientado al cuidado y monitoreo de la flora y la fauna que habitan en el campus, asegurando que como comunidad universitaria podamos convivir de manera responsable con esta.

Flora

La riqueza natural de nuestro campus se ve reflejada en los 74.799,45 m² de vegetación forestal y en los 95.540,97 m² de vegetación plantada, en donde se pueden encontrar 1.700 árboles pertenecientes a 160 especies maderables, ornamentales, frutales y palmas, entre las que se destacan especies nativas como samanes, cedros, tambores y ceibas.

Asimismo, tenemos un vivero que cuenta con sistema de riego optimizado y alberga un total de 125 individuos, que finalmente tienen como destino repoblar las zonas verdes del campus con énfasis en las especies nativas, distribuidos de la siguiente manera:

- 72 árboles nativos
- 3 árboles exóticos
- 11 palmas nativas
- 12 flores hierbas nativas y arbustos
- 27 arbustos exóticos

Por otro lado, manteniendo el compromiso con la conservación y el cuidado de estas zonas, durante 2025 realizamos el mantenimiento preventivo en 25 zonas del campus, interviniendo 218 árboles y dos ejemplares de guadua.



Fauna

En nuestros lagos tenemos 7 especies de peces pertenecientes a las familias *Trichomycteridae*, *Cichlidae*, *Poeciliidae* y *Characidae*, así como 7 grupos de macroinvertebrados acuáticos.

Además, por el campus de la Javeriana Cali transitan 146 especies de aves y 10 especies de mamíferos, como guatines (*Dasyprocta punctata*), ardillas (*Sciurus vulgaris*), zarigüeyas (*Didelphis marsupialis*), zorros cañeros (*Cerdocyon thous*) y murciélagos (orden: Chiroptera).

Asimismo, en nuestro campus habitan anfibios y reptiles, tenemos hoteles para abejas solitarias,

hemos señalado las colonias de abejas meliponas, y en el 2025 realizamos extracción, trasiego, traslado y reubicación de 3 colonias de abejas apis melíferas africanizadas (*Apis mellifera scutellata*).

Para 2026, se tiene como gran desafío la renovación del inventario arbóreo, de esta forma se contará con el número de individuos actualizados y se podrá calcular la captura de carbono, con miras a buscar la certificación en carbono neutro.



Gestión de los recursos energéticos

En la Javeriana Cali la eficiencia energética es un componente clave de la gestión sostenible del campus. Por esto, se han implementado diversas medidas orientadas a optimizar el consumo de energía, reducir el impacto ambiental asociado a su uso y promover una cultura de aprovechamiento eficiente de los recursos.

La energía que consumimos en nuestro campus es generada por fuentes renovables, al ser hidroeléctrica y fotovoltaica.

Generación y consumo de energía

	2024	2025
Energía generada con fuentes renovables	5.247,943 kWh	5.219,430 kWh
Energía consumida por persona	548,5 kWh	542,10 kWh

*Realizado por la Oficina de Apoyo a la Planeación, con base a la información de la Oficina de Recursos Físicos y Ambientales

Consumo por tipo de fuente

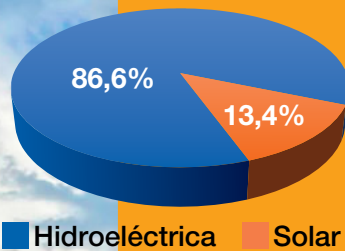

En el 2025 logramos una reducción del 13% en el consumo energético, lo que representó un ahorro aproximado de \$230 millones. Asimismo, realizamos inversiones por más de \$318 millones en transición energética, consolidando nuestro compromiso estratégico con la sostenibilidad.

La universidad cuenta con sistemas fotovoltaicos instalados en distintos edificios:

- Comedor especial (Edificio Las Palmas): proyecto implementado en 2025 con una proyección mensual de 4.800 kWh.
- Edificio Administrativo: 57.565 kWh/año (21 toneladas de CO₂ evitadas).
- Edificio Las Acacias: 57.361 kWh/año, cubriendo el 65% de su demanda energética.
- Registro Académico: 31.036 kWh/año.
- Instituto iÓmicas: proyecto implementado en 2025 con una proyección mensual de 4.800 kWh.

De igual forma, integra herramientas tecnológicas para optimizar el consumo, como:

- El programa Tracer Synchrony en el edificio El Cedro Rosado.
- Sistemas de automatización con sensores y tarjetas inteligentes.
- Medición en tiempo real de la demanda energética.
- Planes de renovación de aire y control eficiente de climatización.

Para 2026, proyectamos continuar con el fortalecimiento de acciones enfocadas en la eficiencia energética mediante la implementación de nuevas iniciativas y la consolidación de proyectos estratégicos. Entre estas se contempla la instalación de un sistema solar fotovoltaico en el marco de la remodelación del edificio Raúl Posada, SJ, con el propósito de incrementar la generación de este tipo de energía.



Gestión de residuos sólidos

Como institución reconocemos la gestión integral de residuos como un componente fundamental de nuestra estrategia de sostenibilidad y del compromiso con la protección ambiental. En este sentido, promovemos acciones orientadas a la prevención, reducción, aprovechamiento y adecuada disposición de los residuos generados en el campus, fomentando la participación de la comunidad universitaria y el fortalecimiento de alianzas con gestores autorizados de residuos. Estas acciones contribuyen a la transición hacia modelos de economía circular y al cumplimiento de los objetivos institucionales en materia de sostenibilidad.

Como parte de este compromiso, desarrollamos la iniciativa ‘Hacia un campus con residuos cero’, orientada a fortalecer la gestión integral de los residuos sólidos mediante estrategias de separación en la fuente, aprovechamiento de materiales reciclables y disposición adecuada de los residuos no aprovechables.

Para ello, trabaja de manera articulada con gestores especializados que garantizan el manejo responsable de los diferentes flujos de residuos generados en el campus, promoviendo su valorización y minimizando los impactos asociados a su disposición final.

Residuos aprovechables

• Orgánicos

La gestión de los residuos orgánicos constituye un componente fundamental de la estrategia institucional de economía circular y aprovechamiento de recursos. A través de un sistema de compostaje distribuido en 9 unidades ubicadas en el campus, la universidad garantiza el tratamiento y valorización del 100% de los residuos orgánicos generados, transformándolos en un recurso útil para el mantenimiento y fortalecimiento de las zonas verdes, y en algunas ocasiones para la donación a terceros, promoviendo la economía circular, la valorización y el aprovechamiento, además de la reducción del envío de estos a rellenos sanitarios.

Este proceso, que incluye la recolección periódica de residuos, el traslado a las áreas de compostaje, y la incorporación de microorganismos para favorecer la descomposición y maduración del compost, contribuye a la reducción de los residuos enviados a disposición final, promueve el cierre de ciclos de materia orgánica y fortalece las acciones orientadas a una gestión ambiental sostenible.

La siguiente tabla presenta el comportamiento de los residuos orgánicos generados y compostados durante el 2025:

Tipo de residuo orgánico	Total en toneladas 2025	
	Generado	Compostado
Concho de café	2.9	2.9
Orgánicos sin procesar	33.3	33.3
Hojarasca	20.3	20.3
TOTAL	56.5	56.5

*Realizado por la Oficina de Apoyo a la Planeación, con base a la información de la Oficina de Recursos Físicos y Ambientales

Con el fin de continuar teniendo una medición cada vez más precisa, nos encontramos fortaleciendo el equipo de trabajo y las estrategias para realizar este cálculo.



• Reciclables

La gestión de los residuos aprovechables en la Javeriana Cali se orienta a maximizar la recuperación y valorización de materiales mediante estrategias de prevención, separación en la fuente y fortalecimiento de la cultura ambiental.

Como parte de este compromiso, promovemos la reducción del consumo de materiales de un solo uso mediante la implementación de la política de cero poliestireno y plásticos, que fomenta la sustitución de elementos desechables por alternativas reutilizables, reciclables o de origen vegetal. Asimismo, impulsa el uso de botellas reutilizables a través de la entrega de recipientes a estudiantes de nuevo ingreso y la disponibilidad de estaciones de hidratación en el campus, además de mantener restricciones para el uso de bolsas plásticas en actividades institucionales, comerciales y de construcción.

De manera complementaria, se desarrollan acciones orientadas a disminuir el consumo de papel, incluyendo la digitalización de procesos académicos y administrativos, el uso de herramientas tecnológicas y plataformas colaborativas, la configuración predeterminada de impresión a doble cara y la reutilización interna de documentos. Estas medidas se acompañan de campañas de sensibilización que promueven prácticas de consumo responsable y una adecuada separación de los residuos generados.

Gracias a estas estrategias, materiales como papel, cartón, plástico, vidrio, metales y otros residuos con potencial de aprovechamiento pueden ser recuperados y gestionados a través de gestores autorizados.



La siguiente tabla presenta la distribución de los residuos aprovechables gestionados durante el 2025, discriminados por tipo de material:

	Tipo	Cantidad generada (ton) 2025
Plástico	PET	0.17
	Pasta/Puff	0.41
	Plástico limpio	0.012
	Tetra pack	0.0131
Papel/archivo		2.7
Cartón		3.9
Metal		0.4
Vidrio		0.1
Total		7.70

*Realizado por la Oficina de Apoyo a la Planeación, con base a la información de la Oficina de Recursos Físicos y Ambientales

Como se observa en la tabla, el cartón y el papel representaron la mayor proporción de los residuos aprovechables recuperados en el campus durante 2025. Este resultado refleja el potencial de aprovechamiento asociado a las actividades académicas, administrativas y comerciales. Asimismo, se gestionaron materiales plásticos, metales y vidrio, contribuyendo a la reducción de residuos enviados a disposición final y fortaleciendo las estrategias institucionales de economía circular.



Residuos ordinarios

Los residuos no aprovechables generados en el campus son gestionados de forma controlada para asegurar su adecuada disposición final y reducir los impactos ambientales asociados.

Como parte de las acciones de mejora desarrolladas durante 2025, se inició la evaluación de alternativas para adecuar los puntos ecológicos ubicados en zonas expuestas a las condiciones climáticas, especialmente a la lluvia. Esta iniciativa busca proteger los residuos con potencial de aprovechamiento, mejorar las condiciones de separación en la fuente y optimizar la gestión integral de los residuos generados.

Durante el período reportado, se generaron 89,4 toneladas de residuos no aprovechables, que fueron compactados en el centro de almacenamiento del campus para optimizar su manejo logístico y transporte, y posteriormente entregados a un gestor autorizado para su disposición final en el relleno sanitario Colomba–El Guabal, ubicado en el municipio de Yotoco. Esta infraestructura cuenta con sistemas de manejo de lixiviados y controles ambientales orientados a reducir los impactos asociados a la disposición final de residuos.

Gestión especializada de residuos

En la universidad implementamos procedimientos específicos para la gestión de residuos que, por sus características físicas, químicas o biológicas, requieren un manejo diferenciado por gestores autorizados, garantizando su aprovechamiento, tratamiento o disposición final de acuerdo con la normatividad ambiental vigente y minimizando los riesgos para la salud humana y el ambiente.

• Residuos peligrosos

Los residuos peligrosos generados en el campus, incluyendo residuos químicos y biológicos provenientes de actividades académicas, de investigación y de apoyo institucional, son gestionados mediante empresas autorizadas que garantizan su tratamiento y disposición final segura.

La gestión de los residuos químicos de laboratorio se articula con las medidas institucionales de prevención de la contaminación hídrica, descritas en la sección de gestión del agua.

Durante 2025 se gestionaron 1,3 toneladas de residuos peligrosos, evidenciando una reducción frente al período anterior.

	Cantidad (ton)	
	Producido	Tratado (Reciclado de menor calidad)
	2025	2025
Tóxico	1,3	1,3

*Realizado por la Oficina de Apoyo a la Planeación, con base a la información de la Oficina de Recursos Físicos Ambientales

Residuos de aparatos eléctricos y electrónicos, RAEE

Los residuos de aparatos eléctricos y electrónicos son gestionados de manera diferenciada para promover su adecuada valorización y prevenir los impactos ambientales asociados al manejo inadecuado de sus componentes. Para ello, realizamos la entrega de estos residuos a gestores autorizados, quienes garantizan su tratamiento, aprovechamiento o disposición final conforme a la normativa vigente.

La siguiente tabla presenta la cantidad de RAEE gestionados durante 2025 a través de gestores autorizados:

Tipo	Cantidad (ton)
	Reciclado de menor calidad
	2025
Residuos electrónicos y eléctricos	0,6
Baterías y bombillos	0,08
Total	0.68

*Realizado por la Oficina de Apoyo a la Planeación, con base a la información de la Oficina de Recursos Físicos y Ambientales

La gestión diferenciada de los RAEE contribuye a la recuperación de materiales y al manejo seguro de componentes especiales presentes en equipos electrónicos, baterías y luminarias, favoreciendo la economía circular y la reducción de impactos ambientales asociados a estos residuos.



Estrategias de mejora continua

Mantenemos un enfoque de mejora continua en la gestión integral de residuos, orientado a fortalecer las estrategias de prevención, separación en la fuente, aprovechamiento y disposición adecuada de estos.

Durante 2025, continuamos desarrollando acciones de seguimiento y sensibilización dirigidas a la comunidad universitaria, así como iniciativas para optimizar el funcionamiento de los puntos de separación y promover una cultura de consumo responsable. Estas acciones contribuyen a incrementar la recuperación de materiales aprovechables, mejorar la calidad de la separación en la fuente y fortalecer el desempeño ambiental institucional.

Para el 2026 tenemos como reto la disminución de los residuos ordinarios o inorgánicos, aumentando la separación y el aprovechamiento de los orgánicos que son procesados para entregarlos a terceros, y mejorando la separación de aprovechables para reciclaje por medio de capacitaciones localizadas y sistemas de monitoreo a estas.



Disminución de la huella de carbono

Nuestra huella de carbono durante el 2025 fue de 35,31 toneladas métricas.

Como parte del Plan estratégico para la gestión sostenible del campus, contamos con un programa para reducir las emisiones mediante la implementación de los siguientes proyectos y actividades:

- Cobro de estacionamiento para vehículos privados para reducir el número de estos en el campus.
- Proyecto de energía solar fotovoltaica.
- Adquisición de un automóvil híbrido como parte de la sustitución de los vehículos de transporte institucionales que utilizan petróleo como combustible.
- Sustitución de tecnología de alto consumo.
- Disponibilidad de 340 biciparqueaderos en el campus.

Asimismo, en la Javeriana Cali nuestros estudiantes, profesores y administrativos que utilizan vehículo particular (carro o moto), los registran para su ingreso al campus, de esta forma se evidencian 29 vehículos de cero emisiones, sin contar bicicletas, lo que corresponde a un 1.9% de la totalidad de carros y motos registrados de nuestra comunidad, esto representa un aumento de 1.2% en movilidad sostenible con respecto al 2024.

Adicionalmente, se promovió la movilidad sostenible con campañas como Sin huella de carbono, donde se invitaba a la comunidad javeriana a usar medios alternativos de transporte para llegar a la universidad durante el Día sin carro y sin moto.

Además, buscando conocer cómo se transporta nuestra comunidad, realizamos una encuesta sobre movilidad sostenible, que fue contestada por **324 personas**, arrojando los siguientes resultados:

- El 32% usa transportes de baja emisión como vehículos híbridos o eléctricos.
- El 29% usa como medio de transporte vehículos a gas y petróleo.
- El 16% usa el transporte público.
- El 11% utiliza 2 o más medios de transporte combinados.
- El 7% utiliza bicicleta.
- El 5% utiliza carpooling.

Para el 2026, la universidad tiene como desafío el seguir promoviendo la movilidad sostenible, incentivando el uso de bicicletas, patinetas eléctricas, vehículos híbridos y eléctricos, el transporte público, vehículos compartidos y el caminar como medios de transporte alternativos.



Construcciones sostenibles

La Javeriana Cali, comprometida con el cuidado de la Casa Común, cuenta con un Plan maestro de desarrollo urbanístico, arquitectónico y revitalización, que busca integrar la sostenibilidad en todas las etapas de nuestros proyectos constructivos a ejecutar, desde la planificación del sitio y el diseño arquitectónico, hasta la selección de materiales eficientes ambientalmente, el manejo responsable del agua, la optimización energética y la gestión adecuada de residuos, creando edificaciones funcionales, respetuosas con el medio ambiente y beneficiosas para la salud y el bienestar de nuestra comunidad.

En este sentido, en la universidad buscamos que las construcciones incorporen elementos de automatización, seguridad, energía, monitoreo interior, agua e iluminación inteligente. Esto se evidencia en que para el 2025, 61.929,75 m² de los 71.062,74 m² construidos cuentan con características inteligentes, lo que representa un nivel de implementación del 87.19%.

En la categoría de automatización de edificios, El Cedro Rosado cuenta con sistemas de automatización que optimizan el funcionamiento de las instalaciones y mejoran la eficiencia operativa del campus.

Respecto a seguridad, el 100% de nuestros edificios presentan implementación de sistemas contra incendios, y cuentan con al menos un sistema tecnológico de vigilancia o monitoreo; adicionalmente, la universidad cuenta con sistema de control de acceso y el 81.5% de los edificios tiene cámaras de seguridad, fortaleciendo la protección de estudiantes, docentes y personal administrativo.



En materia de gestión energética, el 44.4% de los edificios del campus incorporan estrategias de eficiencia energética y control del consumo eléctrico, como el uso de equipos de bajo consumo; la implementación de sistemas de medición eléctrica, energía renovable, mantenimiento sostenible y monitoreo constante del desempeño energético.

La categoría de gestión hídrica de nuestros edificios evidencia la implementación de medidas orientadas al uso eficiente y monitoreo de este recurso en un 51.8% de los edificios del campus, a través de estrategias de recolección y reutilización de agua de lluvia; riego eficiente; grifería de bajo consumo, y control de fugas.

En relación con la calidad ambiental interior, el 55.6% de nuestras construcciones cuentan con control de calidad del aire, confort térmico y acústico, ventilación natural, y control de contaminantes. Asimismo, se tienen directrices que prohíben el consumo de tabaco, licor, sustancias psicoactivas y cigarrillos electrónicos.

Finalmente, en la categoría de iluminación inteligente, el 92.6% de las edificaciones incorporan sistemas de iluminación eficiente mediante tecnología LED, sensores y mecanismos de control automatizado.

Para este 2026, esperamos culminar la transición hacia iluminación LED en el campus, incluyendo el reemplazo de luminarias en los edificios Los Almendros y El Samán, en sus salones y auditorios. Asimismo, proyectamos avanzar en la implementación de la Guía de Construcción Sostenible y continuar con la instalación de medidores que permitan un monitoreo más preciso del consumo energético.

Estas iniciativas contribuirán a optimizar el uso de los recursos, fortalecer la gestión energética y mejorar el desempeño ambiental de la infraestructura universitaria.

Nuestro compromiso con la comunidad



INFORME
DE
**SOS
TENI
BILI
DAD**
2025





Formar para transformar

Ser más para servir mejor, principio que inspira la formación integral desde la tradición educativa ignaciana, orienta el compromiso de la universidad con una educación que promueve el desarrollo pleno de las personas y su capacidad de aportar a la transformación de la sociedad. En este sentido, la academia se consolida como un espacio para el pensamiento crítico, el discernimiento y la generación de conocimiento, fortaleciendo experiencias, proyectos de investigación e iniciativas de innovación que articulan el saber con los desafíos sociales, ambientales y económicos del entorno.

Nuestra oferta académica para el 2025 presenta un total 45 programas relacionados con sostenibilidad, para pregrado y posgrado, lo que equivale al 55.6% de la oferta total, incrementando un 39.5% respecto al 2024*. Asimismo, contamos con 221 asignaturas relacionadas con temas de sostenibilidad, que representa un 22.4% sobre el total ofertado en la universidad, mostrando un incremento del 6.5% con relación a 2024*.

Cursos ofertados por temática sostenible

Tema	Numero de cursos	% sobre el total de cursos ofertados
Sostenibilidad ambiental (cambio climático, transporte, huella de carbono, infraestructura sostenible)	24	2,4%
Sostenibilidad económica (teoría corporativa, de gestión, de mercado y de comercio)	87	8,8 %
Sostenibilidad social (salud pública, género, comunidad, ética, inclusión)	110	11,2%

Realizado por la Oficina de Apoyo a la Planeación.

*Para 2025 el componente de sostenibilidad incluye aspectos ambientales, sociales y económicos.



Asignaturas

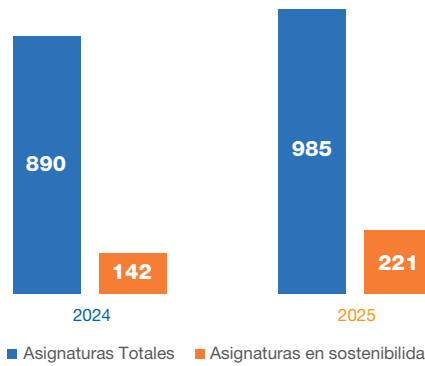

Nuestro compromiso con la comunidad también se ve reflejado en la generación y transferencia del conocimiento, durante el 2025 se registraron 124 artículos de investigación relacionados con temas sostenibles, representando un aumento del 25,8% con relación al 2024.

Complementariamente, se realizaron 107 eventos y 43 actividades con temática sostenible, promoviendo la apropiación social del conocimiento y la participación de la comunidad universitaria.

A nivel de formación a nuestra comunidad, durante el 2025 se realizaron 6 capacitaciones donde 126 personas, entre estudiantes, operarios de aseo y laboratoristas aprendieron sobre la adecuada gestión de residuos.

Adicionalmente, desde el Oficina de Relación con Egresados y Alianzas para el Desarrollo, se reporta que 137 de nuestros egresados trabajan temas de sostenibilidad ambiental, social o económica.

La articulación con actores externos y el fortalecimiento de redes de colaboración se evidencian en el desarrollo de 20 proyectos con comunidades y en la participación en 9 convocatorias o programas internacionales relacionados con sostenibilidad.

La promoción de la innovación y el emprendimiento sostenible también constituye un eje fundamental de la gestión institucional. En este sentido, la universidad apoyó el desarrollo de 21 startups con potencial de impacto social, ambiental o económico, fortaleciendo ecosistemas de innovación que contribuyen al desarrollo regional y a la construcción de un futuro más sostenible.



Nuestra gente

Para nosotros, las personas son el centro de nuestra Misión, por eso acompañamos su desarrollo integral para potenciar sus capacidades y propiciar las condiciones necesarias para que cada una pueda crecer, encontrar su vocación y poner sus talentos al servicio de los demás y de su entorno.

En este sentido, en la Javeriana Cali entendemos el bienestar como una dimensión fundamental de nuestra sostenibilidad social. A través de diversas iniciativas orientadas al cuidado físico, emocional, espiritual y relacional de nuestra comunidad, buscamos fortalecer una cultura del cuidado que favorezca el desarrollo humano, la construcción de comunidad y el sentido de corresponsabilidad con los demás.



Bienestar y cuidado

Desde la Vicerrectoría del Medio Universitario, a través del Centro de Bienestar, garantizamos que nuestra comunidad tenga acceso a servicios de salud oportunos, pues contamos con instalaciones y personal de la salud capacitado para brindar primeros auxilios, atención integral y para atender emergencias. En este último caso tenemos el respaldo de Coomeva Experiencia Médica, CEM, empresa que brinda cobertura de área protegida y transporte médico.

Los servicios ofrecidos incluyen:

- Atención médica con profesionales certificados disponibles en jornadas de la mañana y la tarde.
- Servicios de enfermería prestados por una enfermera profesional, una auxiliar de enfermería y un paramédico para la respuesta inmediata ante emergencias.
- Apoyo psicológico brindado por psicólogos certificados, practicantes clínicos y profesionales especializados para orientación, intervención en crisis y atención preventiva.

Por su parte, la Vicerrectoría Administrativa, desde la Dirección de Gestión Humana, desarrolló la estrategia de desconexión laboral que contribuye a la calidad de vida, la salud y el cuidado de nuestros colaboradores.

De igual forma realizó la medición de clima organizacional, que alcanzó la más alta calificación histórica, con un resultado de 2.19 en una escala máxima de 3, lo que representa un crecimiento del 8.42% respecto a la última medición, también se tuvo la mayor participación de colaboradores, con un 90.29% de la población objetivo. Este resultado evidencia un mejoramiento significativo, producto de la intervención de aspectos que promueven el bienestar y equilibrio vida-trabajo.

Desde el área de Salud y Cuidado de las Personas se desarrollaron iniciativas como el simulacro institucional de evacuación, que contó con la participación de 2.370 personas, y permitió fortalecer la cultura de prevención, la capacidad de respuesta y la apropiación de los protocolos frente a situaciones de emergencia.

Asimismo, en articulación con la Vicerrectoría Académica, se consolidaron acciones para la gestión del riesgo químico en los espacios académicos, contribuyendo a la generación de ambientes de aprendizaje más seguros.

En materia de salud mental y bienestar psicosocial, se desarrolló un calendario de actividades orientadas a la promoción y prevención de riesgos psicosociales. Estas acciones incluyeron estrategias de psicoeducación, intervenciones en espacios de trabajo, talleres para el fortalecimiento de habilidades de afrontamiento, identificación y valoración de factores de riesgo psicosocial, orientación individual y espacios grupales de escucha y participación mediante grupos focales.

Por otro lado, se fortaleció el Programa de Reintegro Laboral, promoviendo procesos de retorno al trabajo seguros, organizados y alineados con las capacidades y condiciones de salud de los colaboradores.

De igual forma, se desarrollaron actividades de sensibilización, detección temprana y educación en temas prioritarios como salud cardiovascular, diabetes, cáncer de mama, salud ocupacional, higiene postural, cuidado de la voz y exámenes médicos preventivos.

También se destacan iniciativas como las estrategias de salud mental y de salud y bienestar, y la feria Exposalud, que están orientadas a la prevención en salud y a la promoción del autocuidado.

En este marco, durante el 2025 se realizó la segunda encuesta de salud y bienestar, en la que participaron 4.754 miembros de la comunidad javeriana, 3.533 estudiantes y 1.221 colaboradores, con la que se buscaba conocer los hábitos, comportamientos y acciones relacionados con la salud y el bienestar de nuestra comunidad; estos resultados nos permitirán aportar a las nuevas estrategias que se generarán.



Acompañamiento espiritual

El Centro Pastoral San Francisco Javier, de la Vicerrectoría del Medio Universitario, propone diferentes formas para aportar al crecimiento humano y profesional de nuestra comunidad, a través del servicio, la formación en liderazgo ignaciano y el fortalecimiento de la espiritualidad. Para esto, ofrece una programación semestral que incluye actividades de voluntariado, programas de liderazgo, celebración de eucaristías, retiros y ejercicios espirituales, entre otros.

Estas actividades registraron un total de 4.169 participantes durante el 2025.

Además, con el propósito de acompañar el proceso de formación en identidad javeriana de los colaboradores, promovemos experiencias significativas que contribuyen al conocimiento, aceptación, aprecio y vivencia de los principios y valores institucionales, inspirados en la Espiritualidad Ignaciana y en la apuesta formativa de las universidades de la Compañía de Jesús.

Durante el año anterior se registraron 897 participaciones en la oferta formativa en identidad y espiritualidad, para un total de 14 experiencias, con 37 sesiones durante el año.



Oferta cultural

Desde el Centro de Expresión Cultural, de la Vicerrectoría del Medio Universitario, contamos con una oferta de talleres de teatro, narración oral, circo, arte en señas, danza urbana, danza contemporánea, danzas tradicionales, tango, salsa, fotografía, arte urbano, dibujo y pintura, escultura y talla en madera, guitarra, guitarra eléctrica, piano, batería, grabación y producción musical, técnica y percusión. Esta apuesta se complementa con grupos representativos en diversas modalidades, fortaleciendo la expresión artística y la creatividad, evidenciando esto en la participación de 4.250 personas en estas actividades durante 2025.

Adicionalmente, se realizaron diversas actividades artísticas que convocaron a la comunidad javeriana y a habitantes de

la ciudad, como el XI Festival Universitario 'Gente que Danza', el Festival de Coros en su edición número XV, el Festival de la Canción, el festival de muralismo urbano Muralú, Café de Letras, la exposición Un eco de sabores y memorias caleñas, presentaciones de la Orquesta Filarmónica de Cali e Incolballet, talleres de ilustración de aves y jornadas de avistamiento de aves dentro del ecosistema del campus, en el marco de la Colombian Birdfair; asimismo, se realizó la Feria de Seguridad y Movilidad Sostenible, el evento 8M - Por vos alzo mi voz, la feria de emprendimiento GADA, y el desarrollo del programa Prisma, iniciativa que promovió la formación universitaria mediante una metodología innovadora, con la participación de 200 estudiantes, 60 docentes y cerca de 3.200 asistentes.

Actividad física

El bienestar físico de nuestra comunidad también es una prioridad, por eso, a través del Centro Deportivo de la Vicerrectoría del Medio Universitario tenemos una amplia oferta de actividades y grupos representativos para toda nuestra comunidad, que incluye baloncesto, fútbol, fútbol sala, kung fu, natación, rugby, tenis, ultimate, voleibol, ajedrez, polo acuático, entrenamiento funcional, cardio fitness, gimnasio, ritmos latinos, rumba fitness, running, spinning, meditación, pilates y yoga.

Durante el 2025, 4.433 miembros de la comunidad javeriana participaron en estas actividades.

Asimismo, promovemos actividades recreativas como el Festival de Verano para nuestros colaboradores, que en el 2025 tuvo una participación de 515 personas; los Juegos Magis para estudiantes con 1.659 participantes, la Copa Javeriana Intercarreras con 552 estudiantes, y la Copa Fraternidad que reunió a 274 egresados, 283 estudiantes, 38 colaboradores y 58 externos.





Una comunidad más diversa e inclusiva

Somos javerianos, somos inclusivos

Promovemos una cultura institucional basada en el respeto, la sana convivencia y el reconocimiento de la diversidad como elementos fundamentales para la construcción de comunidad.

En este marco, la Red Voces Javerianas, tiene como objetivos la formación en temas de prevención y atención; el fomento de la sana convivencia en todos los espacios universitarios; la promoción del uso de la ruta de atención para casos de violencia y discriminación, y la implementación de un proceso continuo de evaluación y revisión del protocolo.

Bajo este enfoque, en la universidad reconocemos la diversidad como una realidad presente en todas las personas. Por eso, nuestro programa Soy javeriano, soy inclusivo reconoce cuatro diversidades: cultural, socio-económica, sexual y de género, y funcional. En este sentido, realizamos acciones para sensibilizar y formar a las personas en estos temas.

Además, tenemos el Protocolo para la prevención, atención, acompañamiento, orientación y seguimiento de casos de violencia, discriminación y violencias de género, Paaos, que busca eliminar, prevenir y enfrentar los efectos de las violencias y las discriminaciones; promover una comunidad universitaria segura, respetuosa y equitativa; definir los procedimientos de atención, acompañamiento, orientación, y seguimiento; cultivar un clima en el que las personas afectadas reciban información y atención adecuadas, y asegurar procedimientos justos para todas las partes involucradas.

Escanea el QR para conocer más de Red Voces Javerianas:





Permanencia estudiantil

En la universidad realizamos acciones que buscan la permanencia y el éxito estudiantil, alineadas a nuestra Misión y al Proyecto Educativo Institucional.

El Centro Magis, cuenta con la línea de Apoyo académico para el éxito estudiantil, que tiene como propósito acompañar a los estudiantes en su tránsito universitario, considerando sus necesidades educativas y las demandas del contexto para la mejora de su aprendizaje.

En el 2025, fueron acompañados 2.345 estudiantes en las actividades del Centro Magis, en temáticas que aportan a su proceso de aprendizaje como lo son: planeación para el aprendizaje, motivación para aprender y habilidades para estudiar.

216 estudiantes de distintos programas académicos obtuvieron la certificación del curso Formación de Monitores Académicos. Este espacio les brindó herramientas esenciales relacionadas con la enseñanza y el aprendizaje, al tiempo que promovió la reflexión sobre su rol formativo, desde los valores ignacianos y el compromiso con una educación transformadora.

Asimismo, el Centro de Escritura acompañó a 1.975 estudiantes a mejorar sus habilidades de Lectura, Escritura y Oralidad, LEO, a través de 1.016 tutorías y 109 talleres, y la Sala Clavius Ricci, espacio creado para que los estudiantes puedan resolver las dudas que tengan de las diversas asignaturas de matemáticas de su carrera, tuvo 1.180 atenciones, a 414 estudiantes.

En esta misma línea, la Oficina de Gestión Estudiantil ha venido priorizando en los últimos años, el fortalecimiento de la consejería académica como herramienta indispensable para el seguimiento de la ruta de formación de cada estudiante.





En el 2025 se realizaron 3.017 atenciones, distribuidas así:

- 965: Facultad de Ciencias de la Salud
- 842: Facultad Ciencias Económicas y Administrativas
- 237: Facultad Creación y Hábitat
- 608: Facultad Humanidades y Ciencias Sociales
- 329: Facultad de Ingeniería y Ciencias

El año anterior, la universidad avanzó en la construcción, actualización y consolidación de alertas tempranas en Unicifras, permitiendo desarrollar y poner en funcionamiento diversos tableros que facilitan el monitoreo oportuno de situaciones que pueden afectar la permanencia estudiantil, como: estudiantes en prueba académica, consejería integral, clasificación de lengua extranjera, avance en notas parciales y ausencia de matrícula. Estas alertas ofrecen información actualizada, confiable y centralizada, que permite a las unidades involucradas identificar a tiempo a los estudiantes que requieren acompañamiento, priorizar acciones y orientar la toma de decisiones, fortaleciendo la capacidad institucional para intervenir de forma temprana, promover la permanencia, reducir riesgos de deserción y garantizar el acceso oportuno a los apoyos académicos, psicosociales o administrativos.

Otra estrategia institucional para favorecer la permanencia y el éxito estudiantil, es el fortalecimiento de los programas de apoyo económico mediante la asignación de becas dirigidas a estudiantes de pregrado y posgrado. Estas iniciativas buscan brindar oportunidades que contribuyan a la continuidad de las trayectorias académicas y reducir las barreras económicas que puedan afectar el desarrollo de los estudiantes.



Estudiantes beneficiados a través de becas

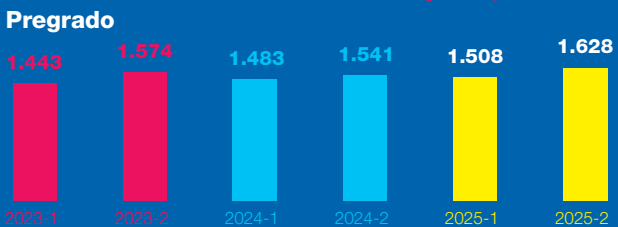

Valor en pesos de becas otorgadas de **pregrado**:

\$11.382 millones → 88% con recursos propios

Valor en pesos de las otorgadas de **posgrado**:

\$74 millones → 100% con recursos propios



Participación y liderazgo inclusivo

Reconocemos que el acceso equitativo a oportunidades de liderazgo es un elemento fundamental, por eso promovemos la participación de mujeres y hombres en los diferentes niveles de dirección y toma de decisiones.

Durante 2025, la estructura de liderazgo institucional estuvo conformada por 191 cargos de dirección y coordinación, de los cuales 107 fueron ocupados por mujeres, lo que representa una participación femenina del 56%. Estos resultados reflejan el compromiso institucional con la construcción de espacios laborales inclusivos y con el fortalecimiento del liderazgo femenino en la gestión universitaria.

Nivel de liderazgo	Total de líderes	Número de mujeres	Porcentaje de mujeres
Directores	110	60	55%
Coordinaciones	72	44	61%
Decanaturas	5	2	40%
Vicerrectores	3	1	33%
Rector	1	0	0%
Total	191	107	56%

*Realizado por la Oficina de Apoyo a la Planeación (datos 2025-1).

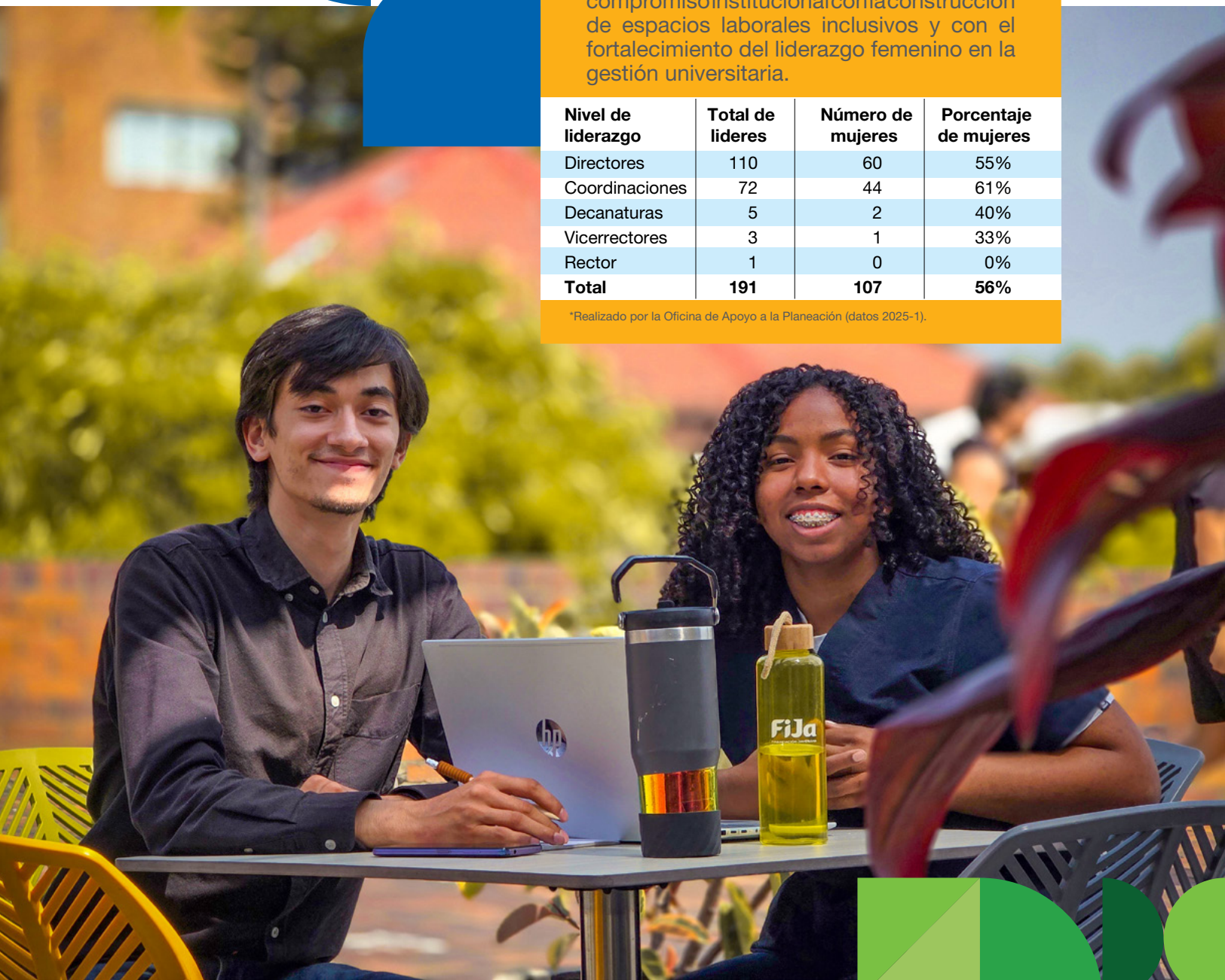



Tejiendo vínculos con la sociedad

Transformar realidades desde una perspectiva humanista, solidaria y sostenible, está en nuestro ADN, por eso aportamos soluciones a comunidades y organizaciones, generando impacto positivo en la sociedad. Nuestra apuesta institucional con la transformación de los territorios, la proyección social y la construcción de paz, se evidencian a través de programas e iniciativas que articulan la excelencia académica con las necesidades reales de la región y el país.

En este sentido, contamos con el **Instituto de Estudios Interculturales, IEI**, que en el 2025 realizó diferentes acciones de impacto en territorio, como:

- **Promoción del diálogo social, reconciliación y gobernanza territorial:** con la inauguración y puesta en marcha del Centro de Perdón y Reconciliación en Buenaventura, en alianza con la Diócesis de Buenaventura, Comfenalco y la Fundación para el Perdón y la Reconciliación, se promovió el trabajo colaborativo de actores con visiones diversas y opuestas de los sectores empresariales, sociales, eclesiásticos e institucionales como una apuesta conjunta para la construcción de paz. En este espacio, se realizaron 92 encuentros con 2.404 participantes.
- **Formación de liderazgos territoriales y capacidades para la paz:** se fortalecieron los liderazgos territoriales y el desarrollo de capacidades para la gestión de conflictos y la construcción de paz, con la formación de: 45 líderes y lideresas sociales en la maestría en Interculturalidad, Desarrollo y Paz Territorial; 32 líderes en el diplomado de Cultura de Paz en Buenaventura, y 24 líderes comunitarios en el diplomado de liderazgo social transformador.
- **Construcción de redes de cooperación nacional e internacional:** el IEI se posicionó como plataforma de articulación territorial y académica, formando alianzas con al menos 10 instituciones clave, entre ellas: cooperación internacional, sector empresarial, universidades y entidades públicas; además se participó en redes internacionales de investigación y paz, incluyendo Naciones Unidas.

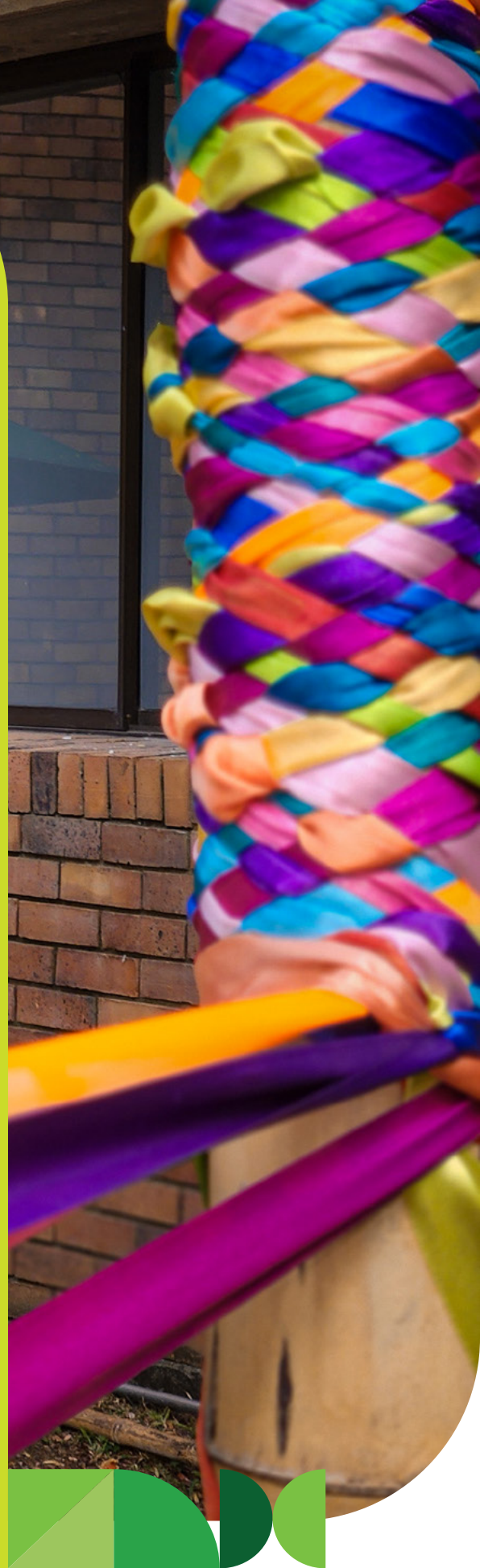



- **Inclusión de poblaciones históricamente excluidas:** se logró la participación de comunidades indígenas, afrodescendientes y campesinas en procesos formativos y de diálogo. Asimismo, se realizaron programas dirigidos a víctimas del conflicto armado y firmantes de paz.
- **Gestión territorial y sostenibilidad socioambiental:** se generó información estratégica para decisiones ambientales y territoriales, a través de un proceso restaurativo territorial para el Río Cauca como víctima del conflicto armado y del mapeo de conflictos territoriales en 9 países de América Latina a través del Sistema de Información Geográfica Poblacional y Estadística, Sigpe.
- **Fortalecimiento de economías comunitarias:** se realizó la promoción de economías locales sostenibles en territorios rurales, con la priorización de 6 empresas comunitarias.



De igual forma, nuestro **Programa de Formación Javeriana para el Cambio Social y la Paz, Forja**, busca generar espacios de aprendizaje y transformación social a partir del intercambio de saberes entre comunidades, profesores y estudiantes, con impacto positivo en el contexto, como expresión de la responsabilidad y el compromiso de la comunidad javeriana con la región.

Durante el 2025, 26 programas y 91 asignaturas de la universidad se vincularon al programa, logrando la participación directa de 3.124 estudiantes y 66 profesores.

La participación por facultades fue la siguiente:

- **10.31%** de la Facultad de Creación y Hábitat
- **10.72%** de la Facultad de Ciencias Económicas y Administrativas
- **10.47%** de la Facultad de Ingeniería y Ciencias
- **21.61%** de la Facultad de Humanidades y Ciencias Sociales
- **46.90%** de la Facultad de Ciencias de la Salud





Asimismo, la metodología de aprendizaje-servicio se consolidó con 6 proyectos específicos que articularon los saberes de 7 carreras universitarias en favor del desarrollo regional y el fortalecimiento de organizaciones sociales.

El programa Forja cuenta con una serie de redes aliadas de alcance nacional e internacional para impulsar iniciativas en pro del desarrollo de capacidades en entornos vulnerables. Entre estas se encuentra Jesuit Worldwide Learning, JWL, con quienes logró la titulación de 40 personas en el diplomado de Ecoturismo, el inicio del diplomado de Liderazgo para la Paz, y la capacitación de 102 participantes a través del programa de bilingüismo Global English Language.

En temas de responsabilidad social, la universidad también cuenta con el Fondo San Francisco Javier, que financia y acompaña proyectos interdisciplinarios para resolver problemáticas complejas de la región. Durante el 2025, se apoyaron 6 proyectos en el ámbito de la salud y la innovación social.

Otra iniciativa importante para la institución es Tesos por el ambiente, un diplomado en educación y gestión ambiental que se realiza junto con la Corporación Autónoma Regional del Valle del Cauca, CVC, y que en 2025 graduó su quinta cohorte de más de 600 estudiantes provenientes de diferentes municipios del departamento, incluyendo comunidades urbanas, rurales e indígenas. Esta estrategia conjunta se ha consolidado como un proceso de formación significativo para el fortalecimiento de la educación ambiental, que desde su creación en 2022 ha certificado a 5.158 personas.



La Javeriana Cali también cuenta con tres consultorios que prestan sus servicios a la comunidad:

Consultorio del Hábitat: es un espacio en el que los docentes y estudiantes del programa de Arquitectura trabajan de maneramancomunadapraprestarservicios de diseño, asesoría y acompañamiento arquitectónico a la comunidad.

En 2025 el Consultorio del Hábitat atendió a 15 familias y diseñó equipamientos para el Colegio Fundación Leonardo Da Vinci y para la planta de reciclaje de la Fundación Civisol, ambos en el barrio Mariano Ramos.

Consultorio Empresarial: es un programa de acompañamiento gratuito de la Facultad de Ciencias Económicas y Administrativas, en el que micro y pequeñas empresas reciben asesoría especializada para enfrentar sus principales retos de gestión; ofrecen soluciones prácticas en mercadeo, ventas, finanzas, logística, producción, talento humano y planeación estratégica.

En 2025 el Consultorio Empresarial trabajó con 48 empresas.

Consultorio Jurídico: es un espacio en el que los estudiantes los dos últimos dos años del programa de Derecho prestan servicios de asesoría y acompañamiento legal a la comunidad de Cali y Valle del Cauca. Ofrecen asesoría jurídica, representación judicial, centro de conciliación gratuito, entre otros. Durante el 2025 realizaron iniciativas como la Conciliación en la Casa de Justicia del barrio Alfonso López; la Feria de Servicios de la Comuna 8; el Programa Especial de Propiedad Intelectual en la XXIX versión del Festival Petronio Álvarez; capacitaron a Jueces de Paz de la región y en alianza con el programa Forja lideraron la formación en derechos en la Institución Educativa Villa Carmelo.

Como parte del compromiso con la innovación educativa y con el posicionamiento de la universidad hacia el sector externo, fortalecimos nuestra oferta de formación virtual con la implementación de 8 cursos MOOCs, llegando a 280.580 participantes de 224 países y certificando a 5.800 de estos, consolidando así la educación abierta como una estrategia para la democratización del conocimiento y la generación de nuevas oportunidades de aprendizaje.



Finalmente, con el ánimo de promover la justicia, la solidaridad y la corresponsabilidad, contamos con el **Voluntariado Javeriano**, una experiencia de **formación integral** que, desde la **espiritualidad ignaciana**, invita a amar y servir, reconociendo la calidad humana y poniendo los conocimientos académicos y disciplinarios de estudiantes, profesores, administrativos y egresados al servicio de la sociedad y de las necesidades de los territorios, para transformar vidas y realidades.

A lo largo de 2025, esta experiencia continuó el compromiso con sus tres misiones, que son basadas en las Preferencias Apostólicas Universales de la Compañía de Jesús y el Plan Apostólico de la Provincia: Cuidadores de la Casa Común, Acompañando a jóvenes para construir un futuro esperanzador, y Caminando con los excluidos, alrededor de las cuales generó acciones como la campaña Hacia un Campus con Residuos Cero; jornadas de limpieza y sensibilización en el Parque de El Ingenio y en el Ecoparque del Río Pance; la culminación del proceso formativo de la segunda cohorte de la Red de Liderazgo Juvenil en el suroccidente colombiano con la institución educativa oficial Manuel María Mallarino, ubicada al oriente de la ciudad, y el trabajo con la fundación Paz y Bien.

Adicionalmente, apostó por la investigación con el proyecto *Línea base del voluntariado en Colombia*, que permitió caracterizar por primera vez el voluntariado en el país, y por la internacionalización, con el intercambio de dos estudiantes javerianos a la Pontificia Universidad Católica del Ecuador, a través del Voluntariado Ignaciano Ausjal.



Nuestro aporte a los Objetivos de Desarrollo Sostenible, ODS

Desde la Javeriana Cali contribuimos al cumplimiento de los Objetivos de Desarrollo Sostenible mediante la formación de personas comprometidas con la transformación social, la generación de conocimiento pertinente, el servicio a la sociedad y una gestión institucional orientada por la sostenibilidad.

A través de estas acciones buscamos aportar al desarrollo humano, social, ambiental y económico de la región y del país, generando impacto positivo en las personas, las comunidades y los territorios.

Te invitamos a escanear el código QR y conocer cómo, desde nuestro quehacer, contribuimos a los 17 Objetivos de Desarrollo Sostenible:



1 FIN DE LA POBREZA 	2 HAMBRE CERO 	3 SALUD Y BIENESTAR 
4 EDUCACIÓN DE CALIDAD 	5 IGUALDAD DE GÉNERO 	6 AGUA LIMPIA Y SANEAMIENTO 
7 ENERGÍA ASEQUIBLE Y NO CONTAMINANTE 	8 TRABAJO DECENTE Y CRECIMIENTO ECONÓMICO 	9 INDUSTRIA, INNOVACIÓN E INFRAESTRUCTURA 
10 REDUCCIÓN DE LAS DESIGUALDADES 	11 CIUDADES Y COMUNIDADES SOSTENIBLES 	12 PRODUCCIÓN Y CONSUMO RESPONSABLES 
13 ACCIÓN POR EL CLIMA 	14 VIDA SUBMARINA 	15 VIDA DE ECOSISTEMAS TERRESTRES 
16 PAZ, JUSTICIA E INSTITUCIONES SÓLIDAS 	17 ALIANZAS PARA LOGRAR LOS OBJETIVOS 	



Pontificia Universidad
JAVERIANA
Cali